青島新民報
發行人 孫天健 編輯人 山田春三
青島新民報社

祝福東亞無量發展 全華北一致慶祝 光復香港爲無上光榮

（北京二十九日中華社電）大東亞戰爭爆發後、日本友軍以不屈不撓之精神、完成東亞解放之目的、是以閃電戰將南旬友軍連戰皆捷、英美潰滅已在目前、香港陷落、我國業已百年飽受英人蹂躪、今幸友邦爲謀東亞民族解放、大軍指處、而香港已於友軍之正義下陷落、此種光榮消息傳出後、華北各地民衆於欣快之餘、民氣益見昂揚、華北政務委員會、因民衆之要望、特於二十九日全華北一致盛大慶祝、凡各機關學校應於是日懸掛青天白日旗與日本國旗、一般民衆懸掛五色旗、各機關團體學校等、並放假一日、惟於晨間須由長官或校長對所屬職員學生做懇切之訓話、下午選擇適宜地點、舉行慶祝大會、電影院等、於是日免費入場、在普通映片之外、再加演大東亞戰之關係新聞、凡有電車及公共汽車之各地、總彩華電車及汽車、當日並由北京中央廣播台播各界要人講演、又是日全華北各省市均一律舉行盛大慶祝大會、而祝福大東亞共榮圈無量之發展云。

燕京道（北京二十九日中華社電）燕京道公署、爲慶祝香港陷落、二十九日十時、在該署大禮堂舉行慶祝儀式、出席道尹李少微以下全署職員百餘、由李氏對所屬訓示、香港陷落、乃大東亞民族解放起落點、同人等應團奮起與友邦協力去云、後由李氏領導、全體三呼萬歲、至十一時許始散云。

天津市（天津二十九日中華社電）天津市公署、爲慶祝香港陷落、特於二十九日舉行慶祝香港陷落大會、是日該市家家戶戶、均懸掛中日兩國國旗、市內搭有花牌樓多座、電車及公共汽車、亦均加掛花彩、往來市內、電影院及市立民教館、均分別舉行講演會、並爲擴大宣揚大東亞戰爭之重要性計、更集合各校學生新民青年團、及新民會各分會代表計千二三百名等於市內市立體育場、再自該場出發、至市公署前受溫市長檢閱後、即舉行市內慶祝行進、並相次進謁天津防衛司令部、海軍武官府、總領事館、及特務機關等、以表慶祝之意、溫市長亦於午前代表全市民、分訪天津防衛司令部等各關係機關、表示賀意、並定午後零時半、於市長官邸招請盟邦德義各代表、及天津軍官民代表等、舉行祝賀宴會、情緒至爲熱烈云。

濟南市（濟南二十九日中華社電）爲慶祝英國侵略東亞之據點香港陷落、濟南山東省公署、已於唐省長以下中國方面官民多數出席下、舉行慶祝會、午後二時、於濟南市公署新民會市總會主辦下、召集二萬民衆、在城內皇亭廣場、舉行香港陷落慶祝大會、熱狂之民衆、高呼打倒暴戾英美、開始市內遊行、六十萬市民、充滿慶祝氣氛、又省內百餘縣、均分別舉行慶祝會。

渝僞府外長 由蔣暫兼任

（北京二十九日中華社電）渝僞政權任命在美勾留中之宋子文爲外交部長、據達當地之報道稱、迄宋子文歸還重慶、由蔣介石兼外交部長云。

忠誠團結努力邁進 公務員應盡職責 王委員長對僚屬訓話

（北京二十九日中華社電）華北政務委員會王揖唐委員長、爲慶祝香港陷落、二十九日上午十時半、在該會會議廳召集全體職員訓話、到會三百餘人、除由王氏闡述香港陷落之意義外、並對全體職員一致同爭取光榮之途邁進、茲錄講詞原文如次、今天是舉行香港陷落的盛大慶祝、這個慶祝、可以說是東亞史上第一個最光榮的慶祝、也是黃種人復興的共同慶祝、我們應該知道、中國最大的敵人、就是英國、使中國日趨貧弱的、也就是英國、如果把百年來的歷史、仔細查閱一遍、便知道中國所受英國的欺侮和毒害、是何等重大、我們再想到已往英國向東亞伸出狠毒的魔手、和猙獰的面目、來擄取我們的權利、搾取我們的膏血、但凡稍知愛國、沒有不怒目切齒的、香港便是英國侵略東亞唯一的巢穴、同時也就是毒害中國最深的創痕、尤其是事變以後、英國利用香港作爲援蔣的根據地、所有一切的兵器物資的存儲輸送、以及英美等國與渝系通訊會議等事、都以此爲基地、所以香港在從前是侵略東亞的病島、現在又是破壞東亞的禍水、總之我們中國乃至於我們東亞所受英美的種種壓迫、香港實爲第一禍源、我們但看英國對於香港的種種設施、諸如建設要塞、駐防大兵、屯集物資、集合艦隊、在在都是爲侵略東亞榨取中國的準備、這次盟友邦日本揭起東亞人光復東亞的義旗、揚言一呼、世界震動、開戰以來、不足一月、每日都有飛躍的進展和驚人的奇捷、近日更把東亞最大污點的香港、從盜據百年狡詐險詐的英人手中收回、從此不但渝方失其依附、將陷入孤立無援的絕境、就是英美等敵性國家、也應略有深刻反省、知道黃種人不可輕侮、所以香港的陷落、實爲黃種人爭取光榮歷史的第一頁、我們公務員、對於當前的盛大慶祝、除却歡欣鼓舞感謝友邦、替我們雪恥復仇之外、還要想一想自身的責任、這個責任、也可說是全國人民的共同責任、就是以全力協助友邦、完成聖戰、所謂協助、不一定要躬冒炮火、殺敵致果、才算協助、又要對於個人的職務加倍努力、有一分心盡一分心、有一分力盡一分力、忠誠團結、努力邁進、要知道能盡職責、便是建設東亞的良好份子、便是協助友邦的最大成績、希望大家本此意旨、向前做去、固不可把大東亞戰爭看作與己無關、尤不可把自己看的過低、以爲對大東亞戰爭無所補益、總要抱定勇敢奮發的責任心、雖然遠在後方、也要像在前線一樣的緊張、必如此才對的起國家、才對的起忠勇壯烈的友邦戰士、現在香港的陷落、不過是勝利的初步、將來驅逐英美勢力、於太平洋之外、實爲必然的戰果、大家務要振起精神、出其全力、一致向爭取光榮之途邁進云。

慶祝明年元旦 三首腦廣播 闡明完成聖戰決意

（東京二十九日中華社電）當此光輝戰捷之新春意義甚深之昭和十七年（民國三十一年）之元旦日東條首相、張滿洲國國務總理、汪中華民國國民政府主席、分別廣播、以日滿華成爲一體、完遂大東亞戰爭、三國共同念願之大東亞共榮圈確立之決意、向中外闡明、此廣播自元日午後七時半起、首爲三國國歌演奏、繼由東條首相、張國務總理、汪主席、作力強廣播演說、次以東亞民族行進曲、滿洲國國歌行進曲、愛國行進曲、終了此廣播、以三國對東亞全體廣播云。

將兵壯烈行進 氣吞香港島 日軍嚴肅入城典禮

（香港廿八日中華社電）日本軍香港攻城部隊、開始攻香港後、僅八日即使香港陷落、獲得光榮勝利、入城式於二十八日下午二時、在香港維多利街廣場隆重舉行、是日酒井攻城軍陸軍最高指揮官、及新見華南方面海軍最高指揮官、於午後二時、軍樂隊奏雄壯之曉軸、聲震動於維多利亞港時、以○○部隊先於九龍界限式街、舉行閱兵式、繼由香港布街馬加特第一棧橋登陸、於最後激戰之銅鑼灣入口處、乘馬至香港心臟部之維多利亞街、舉行入城式、自銅鑼灣入口至中央西羅特大街及皇后大街之間、由海軍部隊、陸軍部隊之順序排列成大隊、將兵皆着昔門之戎裝、待見海軍兩最高指揮官、即開始閱兵式、黑內西羅特及皇后大街之間、如香港高等法院、與滙豐銀行之高大洋樓、觸目皆是、此乃爲英國百年間侵略香港之產物、日軍第一綫將士壯烈之行進、有氣吞維多利亞港之勢、卽於加美衣諾賽馬場激戰犧牲之英靈、睹此恐亦感激而涕泣也、日空軍大編隊、亦於是日午後二時、飛翔於香港空中、與地上閱兵式、互相策應、日軍勝利之歡聲、可謂已達最高潮、閱兵後、陸海軍最高指揮官一行、於是午後四時、同入香港政廳官邸、於高唱聖壽萬歲聲中、舉杯互慶勝利、此值得紀念之日、亦於此而終。

驅彼異類還我東亞 僑胞應從速奮起 首都民衆大會致南洋僑胞電

（南京二十七日中華社電）致南洋僑胞電大要如次、南洋僑胞父老昆弟諸姑姊妹均鑒、自英美勢力東侵以來、我南洋僑胞橫受帝國主義者之欺凌、往者祖國以東亞之團結未堅、對僑胞雖保護有心、而力有未逮、致爲所輕蔑、侮辱凌虐、無所不至、諸僑胞爲革命之母、眷懷祖國、倍具熱心、豈甘願遭受異類之欺凌者然拘於環境、迫於生活、吞聲飲泣服膺切齒、故自國父倡導革命、諸僑胞或奔走呼號、或毀家輸捐、艱苦奮鬥、始終不渝、此無他、求祖國之復興、東亞之強盛、侵略勢力之排除、爲是而已、邇來太平洋風濤日趨險惡、南洋各地、首當其衝、諸僑胞諒已痛心於帝國主義者侵略之苦毒、今當新秩序與舊秩序展開鬥爭之際、正我東亞爭取解放之時、亟應乘時奮起、以雪積恥、南洋各地、爲我大東亞之一部份、非英美帝國主義者之所固有、亦非彼所得據、而爲侵略東亞之永久地、其開闢南洋各地之大族、百餘年來、興工商通貿易、經之營之、以富以庶、而救我僑胞、乃或以祖國之力未逮、相率而見奔於異類、不復爲我東亞人所有、至於今日、在南洋各民族及我僑胞、反屈伏於其馬蹄鐵蹄之下、有事則資之以爲利用、但事過境遷、又復壓迫如敵、此誠東亞之奇辱、諸僑胞何有以爲英美異族、正有所助於我者、然彼帝國主義者所施於南洋之淫威、爲諸僑胞及祖爲父所身受者諸僑胞能忘之乎、自鴉片戰爭以來、彼帝國主義者、所加於祖國之暴行、爲諸胞同族之手足所身受者、諸僑胞亦能忘之耶、或彼等所爲而有助於我、徒欲陷我於戰禍泥淖之中、爲其犧牲、代其流血而已矣、試舉目以觀、被其役以效死於歐西之戰場者、非非洲人、印度人、澳洲人耶、彼何所助於我、不過離我之物力人力、爲其奠定東方陣線牽制之作用耳、今則彼既遭敗於西方、乃復欲以其殘餘勢力於我東亞、以圖苟延殘喘、大不列顛之帝國主義者、戰略既窮、世變日亟、東亞民族再不團結、南洋僑胞、各地、將永無自拔之望、整個東亞、將永無寧安之日、此誠我東亞存亡絕續之秋、有識者所爲焦慮憂懼、急欲爲我東亞謀一出路者也、所幸中日和平、已奠定基礎、本大亞洲主義之精神、謀東亞新秩序之建設、友邦日本、不忍東亞再爲英美帝國主義者所蹂躪、爲自衛計、爲共存計、毅然決然、揭櫫大業、以舉國之力、凡我十萬萬東亞民族、亟宜團結一致、同仇敵愾、與彼帝國主義者、決一死戰、應知此戰爭之目的、在求整個東亞之解放、亦即求南洋之解放、諸僑胞之解放、諸僑胞所眷懷之祖國之解放、諸異族鷹爪、必致自趨毀滅、當前之急務、實有待於共赴斯難、祖國之僑胞、共毋狃於積習、不自振奮、視同秦越、漠視不顧、吾知眷懷祖國、愛護東亞、如諸僑胞者、必不出此也、我親愛之僑胞、共各本爭求自由解放決心、共爲東亞同族同神之義事、驅彼異類、還我東亞、時不可緩、其共圖之、血誠耿耿、舉共鑒焉。

十億萬民衆共同奮起 粉碎惡勢力 大會致美洲僑胞電

（南京二十七日中華社電）大東亞解放大會致美洲僑胞電文、留美僑胞均鑒、太平洋戰事已發、英美侵略東亞之猙獰面孔、至此已全部暴露、友邦日本以東亞領導者資格、正出全力以打擊此種侵略勢力、此種戰爭、是爲全東亞之戰爭、國民政府已聲明、決與日本協力、同甘共苦、以保衛東亞、諸公處身國難、其親受之痛苦、必更深刻、遙望諸君、聞此戰爭、必與十億東亞民衆共同奮起、粉碎英美侵略東亞勢力以謀大東亞之解放、此間民衆大會、情緒熱烈、特電奉達、遙祝努力奮鬥、

電汪主席致敬

汪主席鈞鑒、大東亞戰爭勃發以來、鈞座領導全國民衆、聲明與友邦日本協力、同甘共苦、爲建設新東亞而努力、現我等全國民衆、誓在鈞座領導之下、共同努力、特電致敬、諸維垂察、

致滿洲國民電

滿洲國國民諸君公鑒、我東亞呻吟於舊秩序摧殘之下、已多年矣、荷英美枷鎖、一日不脫、新秩序則一日不得建設、今幸友邦日本、以東亞領袖國資格、爲東亞民族求解放、對英美開戰、不數日間、摧燬其艦隊、占其要領、頃者、香港陷落、百年來英美在西太平洋之勢力、崩潰無餘、從此舊秩序得以廓清、東亞新秩序之建設、指日可成、故此次戰、實爲我整個東亞對英美侵略勢力之戰爭、捷報紛來、靡不感奮、敝會謹本全國國民公意、用電貴國、同致歡忱、並與貴國人士、一致對友邦日本、同甘共苦、協力奮起、以完成東亞人之東亞、特電奉達並祝努力。

掃蕩鄂爾多斯僞軍 展開壯烈立體戰 日軍各部隊冒寒猛進

（鄂爾多斯○○二十九日中華社電）衝破鄂爾多斯平原、酷寒烈風、向前推進中日軍藤田部隊、二十六日未明、攻略要衝薩登（包頭西南七十公里）及其南方一帶陣地後、同日夕刻將綏登北方一帶敵陣、均予以殲滅、繼續徹夜向前猛進擊、而逐田、山崎、高山、各部隊、已於二十八日將丁紅營攻略、更向前挺進中、一方○○部隊、二十七日晨痛攻東北營坪台（包頭西南四十公里）剛樂陣之敵、收莫大戰果、此戰鬥中與日軍協力之蒙古軍騎兵隊、在最前線勇戰敢鬥、又日軍實行果敢低空爆擊、壓制鄂爾多斯寒之河套草原、展開壯烈立體戰云。

贛日軍繼續推進 突入高安城 殘餘僞軍陷總崩潰

（江西○○前線二十九日中華社電）十六日猛攻南昌西南五十公里敵新編第十二師本據高安中之日軍野、北島、中山、永松、系日、谷部部隊、驟破到處頑強敵人抵抗、二十七日午後四時、遂突入高安城內、即向西方擴張戰果中、一方攻擊奉新、武智、矢部諸部隊、於二十七日夕刻、進入高安西北一公里之綫、冒寒烈風雪、將敗敵予以包圍殲滅中、如斯以奉新高安爲中心、而從事竄伺之重動機之敵八十三、新編十二兩師、今完全陷入總崩潰、向上高、萬載、分宜方面潰走中、再二十七日午後完全制壓武寧周邊之日古東、井出、藤崎、江頭、平野各精銳部隊、急追敗敵、於該日夜突入第七十八軍司令部所在地灃溪、徹底掃蕩附近一帶之敵、並繼續西過重壓峻嶮、向三都（灃溪的西方二公里）猛進中。

褚外長廣播 艷電三週年回顧

（南京二十九日中華社電）國民政府汪主席、自脫出重慶發出艷電、領導和平運動建國以來、迄今恰逢三週年之期、國民和平運動彰彰、樹立東亞新秩序鞏固之基礎、南京外交部長褚民誼氏、爲表示紀念、定於二十九日下午十時二十五分、在南京廣播電台講演、題爲「回顧艷電三週年」屆時北京電台轉播云。

紐約人士銷沉 戰爭熱稀薄 反英態度極爲深刻

（里斯本二十九日中華社電）日本軍相繼戰勝與其美軍之敗退醜狀、昨今紐約人士殊意氣銷沉二十八日據由紐約抵當地之旅行者所述、關於此點如左、日本軍之連戰連勝、紐約市民殊意氣銷沉紛紛發生反羅斯福氣運、市民關於美海軍之損失、信日本所發表爲正確、蓋政府當局耳目蒙蔽、有日方發表內容之秘密出版物甚多、美政府發表者完全無信用、數隻大型主力艦目下雖在建造、然其竣工尚須數年、更關於開戰當時太平洋艦隊不準備之點非難海軍當局之聲浪甚高、在珍珠灣擊沉之軍艦乘組員、大部分於日本軍第一回攻擊時上陸、奉命歸艦歸來曾爛如泥、又值注目者、美國民之間一般民未現戰爭熱其中謂「哈里福克斯英大使尤爲最大責任者」云而非難美國民反英態度相當深刻

本報啓事

本報爲準備發刊新年號今日（三十日）特休刊一日三十一日無報明年元旦發行新年特大號希閱者注意爲荷此啓

泰首相廣播演說 鄭重對蔣致勸告 主張與日本互相諒解

（盤谷二十八日中華社電）日泰同盟成立以來、泰國內以此次大東亞戰爭亞細亞民族徹底含中國細亞聖戰之主旨、鑑於尤以達一百五十萬之華僑及包含中國系住民之泰國情形、泰政府與對重慶究出以何等態度而期待、果然皮文首相及外相二十五日廣播、對蔣介石致極鄭重之言詞、述中日交戰無益之所以、今也大東亞民族立於向大東亞聖戰而戰爭之秋、重慶政權應進而與日本求相互諒解云而主張。

英蔣合作 如狐狸相騙

（廣州二十九日中華社電）香港之陷落、對重慶方面與以甚大衝擊、蔣方發言人二十七日謂、「蔣軍爲救香港之危機、撥以有力部隊南下、採由日本軍側背挾擊戰法、香港如斯迅速陷落者、殊爲遺憾、吾人尚爲未陷落之消息所鼓勵而前進」云、作釋明廣播謂、挾擊戰法失敗之責任非蔣軍、乃守備香港之英軍、所謂英蔣合作、不過狐與狸相騙爲不足恃之空文云。

國際週間展望

重慶之焦燥

重慶政府濟聞大東亞戰爭開戰之報、異常崔罹、皆抱彼等抗戰已成功矣、但日本軍獲得壓倒之勝力後、對此與預想全然背謬之事態、又無不以驚愕之目豹視之、而大彰狼狽與焦燥、彼等曾大行宣傳之總反攻、亦分別於江西廣東北部、被日軍制其先機而粉碎、彼等見資力抗戰之途已窮、更用以外交之手段、希圖籌湊國民、而曲與英締軍事協定、繼而曲於英美軍事合流、自而曲振遣特使赴蘇聯、計劃強化蘇俄關係一類之辭、不一而足、不但重慶方面不能由英方獲得所需要之物資、且英國反有向重慶要求共防衛緬甸之事、而其惟一依賴乃美國太平洋艦隊、亦陷全滅、馬尼拉之危急、已日益嚴重、縱然英美將軍事合作成功、亦不過徒擁其名、實際上絕不能傷及日本毫運利害、蘇聯之斯塔林對於態度如何、是否與將採共同行動、不能無疑、故重慶前途、實已日趨暗淡、加之南方華僑不久將與日本軍之進出同時全面的支持南京政府、此點極已明顯、重慶政權、不參加大東亞之解放戰、惟有成爲東亞民族之公敵、故現在重慶方面焦燥、已達極點

英美之合作

日軍於太平洋上所收戰果、對於英美乃一極大威脅、用盡心機之英美首腦部、乃協議對策、禮聞恰奇爾首相外相、白巴布爾克軍需相、與陸海空之作戰首腦者、赴華盛頓之目的、即在重建戰線、此即屬總崩潰之結局、於過去七月末洋上會談、美國與英國方面清算過去之懸案、謀消散兩國軍之作戰計劃、此次會談之情況、與華盛頓完全相同、欲使已化爲海底泡沫之艦艇無生、乃屬不可能之事、新加坡如若陷落、則英國即被切爲兩斷、而自荷印方面供給之錫、橡皮、及其他戰時重要物資、亦被遮斷、故此點實堪憂慮總之此次會談之目的、戰略關係、尚屬次要、或係企圖以外交手段、掩飾戰略之失敗、以補宣傳的效果、從使美國未有與他國發生同盟關係之歷史、且極力避免發生、此等關係、據稱此次或發表英美一體同盟、但此不過徒具其名、英美一體案、實無成功之希望也。

閉汎美會議

澳洲、加拿大、荷印等不過以英美馬首是瞻、而希望聯合戰線之成立、但宣成問題者、乃爲中南美諸國之動向也、英美所依賴之資源、皆在太平洋及印度洋、但此兩處已受到威脅、事實上資源之補充、已不可能、彼等唯一依賴者、恐僅有中南美諸國、汎美會議、已定下週於里約熱內廬召開、恐英美於彼時、對現在猶與日本具族關係之阿根廷、巴西、祕魯、智利等國、進行遊說也。

德總統之重大決意

德意志現已着重大之人事更動、希特拉總統自兼任陸軍總司令、昔者希總統僅不過統率陸海空三軍總司令、今則直接掌握陸軍之指揮矣、希特拉總統值於將來大決意時、當然屬行大人事更動、或自己直接就任責任者之地位、此次決非完善類似考慮消極的人和主義之舊體制政治策術、此等事實、於此次乃愿格外提示、疾然使希特拉總統、完成此極易想像實、乃與日本之決行大東亞戰、與在開戰之始、所獲之大戰果、希總統之決意、於外交上、或軍略上、其有何等性質、乃非速能斷言者、自不待言、茲錄德外長對西班牙國策通信特派員發表之意見內容如左（一）吾人眼中決無妥協與和平、惟有完成目的之一點、（二）日本軍於太平洋上獲得制空權制海權、（三）強化樞心國軍事經濟外交之協力、（四）上之勢力關係、對同盟三國極度使太平洋爲有利。

日決設立俘虜情報局

（東京二十九日中華社電）日政府爲基於國際法規、管理大東亞戰爭之俘虜起見、決定設立俘虜情報局、並由二十九日官報公布官制、俘虜情報局乃依據明治四十五年一月以條約第四號所公布、關於「陸戰法規慣例之條約」附屬書、「關於陸戰法規慣例之規則」第十四條而設置者、按交戰國於戰鬥開始時、即行設立俘虜情報局、答復關於俘虜之各種詢問、俾人得悉俘虜之現狀、監督其待遇、調查俘虜之狀況、保管並送還其遺留物品及遺言書、管理贈與俘虜之物品、調查敵國戰死者本國兵士在敵國爲俘虜之情況、大正三年日德戰爭時、日本曾設立此種情報局、戰爭終了後、大正九年即予裁撤、當時俘虜其數不足五千名、故事務極爲簡單、然此次大東亞戰爭、其規模雄大、地域廣闊、敵軍兵力極多、包括英美等多數民族在內、則俘虜人數之多、可以想見、從而上述情報局之事務、必然相當繁雜、此次設置之俘虜情報局、歸陸軍大臣管理設於東京、以長官（勅任）事務官屬等構成之、受陸軍大臣指揮監督、長官總理一切事務云

東洋人俘虜 將予以解放

（東京二十九日中華社電）日政府此次設立俘虜情報局、辦理有關大東亞戰爭俘虜之事務、日本在過去各戰役、均依陸戰之法規慣例、對於俘虜予以最公正且最武士道的待遇爲各國所承認、此次戰爭不易此種精神、自不待言、過去戰役俘虜均被護送至內地、所設俘虜收容所、（日俄戰役俘虜收容所數、二十四俘虜總數約六萬六千）而予收容、此次鑑於作戰地域之廣大、所有俘虜將先收容於戰地收容所、如果軍隊之作戰行動狀況許可時即從速押解陸軍大臣管轄所屬俘虜收容所、予以與日軍相同之待遇、並使其依條約規則而服勞役、再則由於此次戰爭之特異性、敵國人中不僅有英美兩國人、尚有其所隸屬之東洋人多數在內、其中被強迫抗戰者頗多、此種俘虜、則應解放之使其協力於大東亞共榮圈之建設

敵產管理會 官制已公佈

（東京二十九日中華社電）敵產管理法施行後、日政府經決定設立一敵產管理委員會、其官制已於二十九日公布、並即日實施、其內容大要如左、一、敵產管理委員會、受大藏大臣之監督、應其諮問調查審議關於敵產管理之重要事項。二、委員會以會長一人及委員五人組織之、有特別必要時、得設立臨時委員。三、會長由大藏大臣充任、委員及臨時委員、由關係各廳高等官及有學識經驗者選任之。四、大藏大臣遇有必要時、得於委員中設立部會。

虞美人 雲羽著・許渫繪

第六章 打破獵人的網 (13)

我想請虞小姐在一半日內先擬出一個草案、列出學校的大概的組織、然後咱們再約定一個地點、見面詳商、您以爲如何？」婉蘭沈默了一會、她看出張嘯潮是有誠意、覺着這機會不可復失、沒有猶豫的餘地了、因就點頭說好吧！我今天回家去、就大概擬出一個草案、但……」笑着說：「我是不會擬的、一定擬不好。明天我給您送來、再請您修改！」張嘯潮露出笑渦來說：「你別這麼客氣！章案到你的手裏還算回事？」這兩句話說得又似乎有點驚恍、婉蘭又有點起疑。張嘯潮又說：「不過、在這兒我們還是不便商議我這裏的事務有時是極忙。明天您能給作得嗎？」婉蘭點頭說：「大概可以！」張嘯潮就向一張紙上用鉛筆寫了「東安市場內南花園慶豐西菜館」、說：「明天下午六點鐘、在這兒見面不好嗎？」婉蘭沒有立時答出話來、把嘴唇一閉、眼神一凝。張嘯潮又說：「明天有虞小姐、有我、有舍妹曉波、還有我的一位表姊蘇瑞梅小姐我們在一起用完了晚餐、就討論那個草案、好不好？」婉蘭一想：「明天他的妹妹跟表姐也都去、當然沒有什麼可疑的了。」遂就笑着說：「好吧！」她喝了一口茶、就站起身、點點頭說：「明天在那兒見吧！」張嘯潮也站起身來說「好好！明天請虞小姐務必早些去。」他並沒往外送、婉蘭走出了經理室、見許多隻眼睛對着她、尤其是那個打字的女職員、兩隻眼都直了。她走出了櫃台、蔡主任從她身後也出來、悄聲問說：「那件事情怎麼辦了？」婉蘭對於蔡主任雖仍存着些忿忿、但也不願意得罪人、就平和地說：「那二百塊錢作爲張經理捐給我們學校的了！」蔡主任說：「很好很好！本來到他手裏只要一句話就行、我們是沒辦法。負着責任、辦事就得按照手續、剛才……」又大笑着說：「可眞對不起！我一着急就是那個樣子、誰不是我跟你鬧脾氣、你可千萬別生氣、好、走嗎？回家去問你老太爺好、說我有工夫再望看他去！好！再見！」他直把婉蘭送出樓外。這時火球一般的太陽高懸着、十分的炎熱、天色都快到正午了、塵土被車輪揚起、瀰漫着、象徵着婉蘭紊亂無定的心緒、和遙遙迷茫的出路。

婉蘭一邊走着、一邊回想着剛才的情景及那張嘯潮所說的話、細細地一想、却又有幾點可疑之處、心裏忐忑着、躊躇着、但後來又笑自己：「我也別太神經過敏了、像張嘯潮那樣的人、假定他是對我有什麼企圖、但他何必宛轉迴折地用這些手腕呢？他不必呀？當然一個青年的男子見了一個青年的女子、總是要有點喜悅的、但這種喜悅也不能說是什麼壞心理。我既然在社會上作事、對於這些小節就不應當過於介意、只要自己保持着坦白、大方的態度、那就什麼都不必怕！」回到了學校、她把那二百元改爲張經理的捐款的事情說了、朱女士聽了很是喜歡、說：「張經理眞是個熱心的人、才幹、事業、財產、名譽、地位、誰能比得上他？那樣的青年人才能就是前途不可限量呢！」繼而婉蘭又帶點惱恨的態度說到：「張經理表示以後對本校的事情不願再幫忙了！」朱女士一聽、可又立時沈下來她那張花斑斑的像虎皮宣紙似的臉兒、帶點氣憤地說：「他們以後不幫忙了？那沒關係！我也不求他們啦、等到月底、我把我銀行的存款提出一部分來、咱們拿着自己的錢自己辦、非得把學校大擴充不可、那時候誰要是看見咱們這學校已辦好了、打算送幾百塊來買個校董的頭銜好往名片上印、那、咱們可一概拒絕！」婉蘭見朱校長好像很有辦法似的、同時立員等那幾個姑娘、都在大板凳上坐着安安靜靜地做活、她們最年長的有二十三四、年最幼的有十四五、雖然是穿了的月白、小花、各色布的褲褂、可都漿洗得很乾淨。

黑白鐵管 工業原料
偉大罐頭 零躉批發
中南貿易行
浙江路七號 電話（二）六二九六

HHH BOOT POLISH
三愛趣牌皮鞋油
購塗本油 保證皮鞋柔軟 經久耐穿 而且光澤美麗 七足動人

總經理膠州路金森洋行

船舶運送部
通關運輸部
吉田組青島支店
青島長安路三五号
電話(2)三二一七九号

派拉蒙金筆漲價最後兩天
新出品 中西兩用筆
毛筆一鋼筆包括一特價每枝祇售六元
茲因各界紛紛要求展期一個月以示酬謝
各筆永遠保用 加送電刻姓名
奉送日歷
1941年最近出品
奇異兩用筆
利便單簡用兩筆一 特價每枝只售十二元
新價與老價對照表

貨名	類別	十二月三十日以前定價	一月一日起改售新價
派拉蒙金筆	新型	十二元	十五元
派拉蒙金筆	特種	七元	八元
派拉蒙金筆	甲種	五元	六元
派拉蒙金筆	乙種	三元	四元
萬年毛筆	特種	四元	五元
萬年毛筆	甲種	二元五角	三元五角

青島美利時行
北京路中華棧內 總行法租界馬家口通順棧

佳味芳香

北支煙草株式會社青島總代理店
大和產業公司
副代理 萬利煙行

主要製品概目
發變電用機器
鑛山用機器
製鐵精鍊用機器
土木建築用機器
運搬荷役用機器
交通用機器
通信用機器
化學工業用機器
纖維工業用機器
一般工場用機器
電線及纜、鋼類
家庭用電氣機器
資本金 三億五千八百萬圓
北京營業所 北京內一區王府大街六十 電話(5)一八一〇・二〇八二
天津出張所 天津日本租界宮島街一番地六之四 電話(2)一一三四
本店 東京市麴町區丸之內二丁目十二番地
日立製作所

時論
渝僞外援路線已全部塞絕

渝僞所恃抗戰唯一把柄、厥爲外援、外援一斷即如血脈中止立時路跌、乃爲一定命運、故敗戰困苦之際、極力向英美乞憐、英美亦以渝僞可資爲防害東亞之用、對彼盡力支持、如斯狼狽爲奸、使渝僞殘喘延至今日、原因在此、故渝僞所希望者外援路線長存、英美始終盡力、路線逐漸加强、如斯始能延長壽命、倘稍有所遮斷卽惡不支、此又爲必受事實、故渝僞方面與英美對日作戰卽當、太平洋戰爭爆發亦喜、所喜者惟何？乃望英美壓制日本有效、使其外援路線增强也、然而事實適與渝僞所期大相反背、日英美戰爭開始後、英美敗北之速如摹火焚燒、一觸擊潰英美海軍主力、沿太平洋各島嶼港岸日軍相繼登陸佔領、侵略東方、援助渝僞之最大基地之香港、亦復陷落、渝僞所恃之冰山至此全行塌落矣。

按英美援渝物資多萃集於香港、不特英美以此爲維萃之所、渝僞亦以香港爲保險庫、是以蔣宋以下各要人之眷屬財產集於香港者不可勝記、只宋子文一人卽在一萬萬五千萬美元及五千萬英鎊、其視香港爲惟一保險庫之信心於茲可見、然此天險牙城終不耐日軍攻擊、經營百年、陷於俄頃、此大量援渝物資、盡變爲建設新東亞之用、咽喉塞絕、渝僞命運已從茲決定矣。

渝僞外援大倉庫香港陷落、所餘外援路線僅是滇緬公路、此線名爲外援、其實謂爲外溢亦無不可、蓋美國欲以高價美元及破舊軍火、換取重慶物資、卽使長久存在、恐亦得不償失、何況今日沿太平洋各岸悉入日軍掌握、僅靠此路線、已枯竭無用、仰光等地屢遭轟炸、滇緬路線已失其效能、且以日軍進攻神速、馬尼剌、馬來等重要根據地、亦將陷落、英美自顧不暇、尙有餘力援助渝僞乎？故渝僞所恃外援至今日起、已全部爲之塞絕、過去之企望全成夢幻、茲後掙扎將何如乎？倘能略識國家民族大體、應翻然覺悟矣。

一國之生存發展、全恃自身力量、絕無專恃外力援助而能持久者、然而渝僞敗北之餘、無術自存、乃專意依賴英美、偷外圖存、本非上計、但爲作一時權宜、處之得當、倘無不可、試觀渝僞依賴英美之行動爲何如？彼絕無統盤辦法、其最大目的在借此拖戰以延長政治生命、至其勝利口號全爲欺人、恐彼等之本心亦未敢作此想！然則依恃外援結果、乃將中國有用物資流出、換來廢舊軍械、以之抗戰不足、以之屠殺中國百姓有餘、故渝僞依賴英美抗戰、豈只無便宜可言、且遭重大虧損、僅爲延長其政治生命、出此下策、殊屬不值、今日事勢如此、未知渝僞方面能否作最後反省否耶？

渝僞旦長期焦土抗戰、經濟物資早經枯竭、民間最低生活亦不能維持、彼僞政權應欲竭澤而漁、奈已無物可取、而今只有依外一途、飲鴆止渴、國家民族之生存利害再所不計、今英美敗戰、彼在東亞勢力全部失墜、自救不暇、焉有餘力援人、渝僞外援路線全部終止、當外援未斷之時渝僞且不能支、一朝塞絕、立見崩潰則爲毫無疑義、當英美全部潰敗之際、實我大東亞全體民族發展光大之時、渝僞諸認爲不幸者、正東亞民族之大幸、渝僞內部除少數冥頑、當亦不乏認識事實之士、迷途知返、此其時矣

（肅清共匪打倒英美解放中華民族）

大東亞戰開始以來 日軍戰果益偉大
一週間內戰況之報告

（北京二十八日中華社電）自十二月八日大東亞戰開始以來、現已爲時三週、日軍所獲戰果益爲偉大、茲誌十二月二十一日至二十七日之一週間戰事情形如下：

○香港方面○

二十一日、（一）日陸軍航空部隊[illegible]、在香港島西北之南大嶼島附近、發見英國砲艦、當卽投下二百磅彈、命中該艦、立卽沉沒。（二）日海陸軍部隊攻擊香港之砲台及該港之敵艦艇。（三）日陸空軍有力部隊急襲香港維多利亞島要塞、繼續抵抗之敵、將該要塞砲台炸爲粉碎。

二十二日、（一）香港方面日軍對山川地帶之英軍、開始勇敢進擊、將金馬倫山附近高地佔領。（二）香港作戰、截止二十一日、判明日軍所鹵獲之戰利品、計飛機五架、機關車貨車客車三百餘輛、乘坐車三百輛、戰車六輛、砲（自二十生地瀾彈砲迄至機關砲自動砲止）二八門、砲彈數百箱、重輕機關槍二百餘、彈藥二十萬發、步槍七百、（大半均爲自動步槍）、其他裝甲車測遠機通信機甚多。（三）香港之敵俘虜第一批、已護送至九龍、俘虜全部共七百十二名、其中印度人四百七十一名、英國人、加拿大人、及英籍中國人共二百四十一名。（四）日海軍航空部隊、對香港島東側內口之本龍島、反復加以果敢之掃射轟炸、予該島山頂陣營物與山腹之碉堡陣地以莫大損害。

二十四日、（一）日軍之砲擊、集中歌賦山、摩星嶺奇力山、太幻山各高地、使維多利亞山峽之二軍需品倉庫、發生火災、擊毀摩星嶺高射砲陣地及兵舍。

二十五日、（一）在香港島一角苟延殘喘之敵軍、於本月二十五日下午五時五十分、請求降服、日軍於七時三十分命令停戰、（二）日軍將閉塞在香港東部諸港內之英國警艇敵性國籍商船二十一隻、予以扣留。

二十八日、（一）日軍代表二十五日黑夜赴維多利亞峯、繼以憲兵隊當先之日一部兵力、於午前五時進駐市內各處、（二）日陸軍部隊繼續進駐香港島、佔領英海軍工廠。

○菲島方面○

二十一日、（一）日空軍再對馬尼剌飛行場及加維第特海軍基地、予以轟炸、并使加特地區起火。

二十二日、（一）日陸軍大部隊、於强力航空隊掩護下、正在呂宋島新方面繼續上陸、（二）在呂宋島新登陸之日軍、與美非軍展開猛烈戰鬥、（三）日軍航空部隊急襲馬尼剌尼爾衛斯飛行場、及其他市周圍軍事設施爲目標、力行轟炸、同時并轟炸呂宋島陸軍部隊、在民大諸島上陸完全佔領該島首府勞那、俘虜敵軍約六百、敵遺棄屍體約二百。

二十四日、（一）日航空部隊再度轟炸馬尼剌市內各處發生火災、（二）日軍攻略菲島部隊、於陸海軍緊密協力下、乘虛於仁牙因灣上陸、擊破各處敵軍、向南方開始進擊、二十四日拂曉、有力之後續部隊、於呂宋島海岸開始上陸處、對前方之敵予以澈底打擊、因此由五方面夾攻馬尼剌之戰果完成、

二十八日（一）馬尼剌東南地區日美兩軍間、展開戰車隊大激戰、（二）日海軍航空隊、於二十日及二十一兩日小菲島敵殘存航空兵力、曾加以猛烈攻擊、擊墜敵大型機三架、并將地上之大型機四架、小型機十四架、完全擊毀、

○馬來方面○

二十二日（一）馬來北部吉達州悉歸日軍把握、又在克達巴爾之日軍、沿鐵路進擊於八百公里地點、

二十三日、（一）日陸軍航空部隊、於馬來中部之某要衝、展開馬來戰、最初之日英大空中戰、擊落敵全部飛機十五架、炸毀地上飛機二架。

○其他方面○

二十六日日軍已將比拉州及北部完全制壓。

二十三日日海軍陸戰隊佔領威克島、（二）日陸軍航空隊第一次大舉空襲仰光飛行場、與挑戰而來之新波得菲亞型機十數架、展開激烈空戰、以戰鬥機擊落其中十架、其餘均被轟炸機擊落、使在地上之敵轟炸機四架、戰鬥機兩架起火、（三）日陸軍航空部隊、第二次空襲仰光、擊墜敵機二十一架、然後再行轟炸碼頭停泊之大型船二隻受重傷、二隻受輕傷、（四）日軍攻略威克島、所獲戰果、計俘虜美將兵四百名、守備兵三千名。

廿五日（一）日陸軍航空部隊以戰鬥機轟炸機組成之聯合大編隊、對仰光作第三次空襲、與反擊而來之緬甸方面戰鬥機、展開激戰、所獲戰果、計擊墜敵機十架、炸毀地上敵機八架、炸燬仰光飛行場全部、并炸燬仰光發電所與之起火、（三）日軍在婆羅洲繼續上陸、

○所獲戰果○

（一）自開戰以來至二十二日、判明日軍所獲戰果、計擊沉敵戰艦七、大破傷三、小損傷七、擊沉巡洋艦、（二）大破二、小損四、擊沉驅逐艦一、大破三、擊沉潛水艦九、大損一、擊沉炮艦、大損二、擊沉掃海艇一、哨戒艇一、特務艦一、擊沉武裝商船一、魚雷艇六、拿捕武裝商船一、大損三、拿捕大型船舶五、擊沉二、大損二、各種船舶拿捕三十八、以上各種舟艇拿捕三八○以上、敵飛機或水上飛機被擊墜者一一四架、以上內水上飛機一大型中型一四、擊破者六六二架以上、內水上水機十一架、大型六八、合計共七七六架以上云。

日軍實行南北挾擊
馬尼剌危機切迫
美軍難支陸續敗退

（里斯本二十九日中華社電）從南北採挾擊態勢急追美菲軍之日軍猛進後、馬尼拉之危機刻刻增大、據經由華盛頓之馬尼拉担任仁牙因灣防衛之威頓特上校麾下之美菲軍部隊、因日軍攻擊、已不能支、現正陸續向南方敗走中、日軍予以追擊、在沿岸平野地帶及通至哈半河平原之馬尼拉公路前進、勢如怒潮、一方南部戰線、安吉摩南地方、日軍之壓力益行增加、在通至馬尼拉二條公路、驀進中之日軍急速進擊、故美菲軍已急派戰車步兵救援部隊努力防戰。

日航空隊大舉出動
猛襲港灣各地區
粉碎設施全市起火災

（里斯本二十九日中華社電）據馬尼拉來電稱、日本飛行機襲擊馬尼拉日益猛烈、二十七日爲開始以來空襲最爲激烈之日、各處軍事設施起火、呈現慘憺光景、據日本飛行機二十七日曾向馬尼拉市內撒布「日本之敵實爲美國並不以馬尼拉之市民爲敵」之傳單。

（里斯本二十九日中華社電）據馬尼拉報道稱、日本航空隊繼二十七日午後之大轟炸、二十八日復大舉襲擊馬尼拉港灣地區、歷二小時、對重要軍事目標投下炸彈、是日空襲警報自午前十一時二十四分至午後一時二十分始解除、其間日本飛機以港灣設施及巴西克河上之船舶爲目標、敢行猛烈轟炸、被害程度雖未判明、但該地區有四處發生火災、至四時半仍在燃燒云。

猛炸飛機場 敵機多數被擊破

（○○基地二十九日中華社電）二十七日對菲律賓呂宋島敢行猛擊炸之日陸軍空軍部隊、協力地上作戰、同時其一隊與在尼哥拉斯貨雨德飛機場上空挑戰而來之敵戰鬥機交激鬥、確實擊落其二架、同時另一隊對該飛機場猛加轟炸、遂擊破焚燬在地面大型飛機五架及小型機一架、次焚燬格納庫及其他重要建築物二棟、復有其他一隊發見附近進行中之軍用列車、遂攻擊之、大破貨車十五輛云。

美軍陷死地 戰報無足稱述

（維喜二十九日中華社電）日軍在呂宋島作戰因增援部隊相繼到達、立卽進擊、致美軍愈陷死地、華盛頓情報頻傳、日軍之攻勢、及馬尼拉之轟炸、至美軍作戰消息殆無値得注目者、僅羅菲島政府及美東亞軍司令部已由首都馬尼拉撤退而已、美陸軍省二十八日發表戰況、亦不過以下所述耳、呂宋島全戰線正在戰鬥中、比較的重要性、日本軍多數部隊其後已在仁牙因灣登陸、日軍亦繼續航空機之戰鬥行動。

日軍續抵婆羅洲
攻略要衝克晉市
事實已完全制壓全島

（東京二十九日中華社電）日大本營陸海軍部發表（二十九日午後五時三十五分）、日本陸海軍、二十四日以後在英領婆羅洲西南地區方面作戰、截至二十八日止所收戰果如左、

一、陸海新銳部隊、二十四日拂曉、在該方面成功上陸、到處擊破敵軍、二十五日午後四時四十分遂完成攻略要衝克晉

二、爾後繼續作戰、佔領該方面敵重要航空基地、

三、該方面之海軍航空隊、擊沉潛水艦一隻、擊落敵大型機十架、又我方損害輕微者驅潛海艇各一隻、

（東京二十九日中華社電）英領婆羅洲砂勞越王國之首都克晉、被日軍佔領、英領婆羅洲政治經濟的中心、該地之攻略、事實上可謂已壓制英領婆羅洲之全體、日方因此對該地方之石油、及其他重要軍事物資之全面的確保、更加一層有利外、對新嘉坡及其他軍事的脅威、澈甚大者也、敵素充分認識英領婆羅洲之戰略的重要性、故以飛機及戰車等相當頑強抵抗、襲瓜姆島、威克島、香港之完全佔領、及攻略菲島民大諸島迄今制壓英領婆羅洲者、在日軍方面已獲得最南方之廣大戰略基地、日本對太平洋進攻作戰、各方面所及之影響甚大也。

英方亦承認

（里斯本二十九日中華社電）據新嘉坡來電稱、日軍在英領婆羅洲登上陸部隊、似着着將薩拉瓦克地域收於實力下、新嘉坡東亞軍司令部、二十八日稱「克晉已歸於日本軍之手中」云、而公表矣、蓋克晉爲薩拉瓦克要衝之一云云。

砂勞越略地誌

（東京二十九日中華社電）因克晉陷落、全領域確保之日想不遠矣、英領砂勞越乃爲英當局統治、世界唯一之殖民地爲英領北婆羅洲、分波羅乃克東及砂勞越三區砂勞越王國、係一八八九年成爲英國保護領者、面積約十二萬平方公里、與合日本九州及北海道略小、人口五十五萬、尙未入經濟的本格的活動之期、爲未開化之土地、橡皮栽培盛旺、其生產額約佔砂勞越全輸出額之半分、日人栽培事業、以首都克晉爲中心、相當盛旺、然產業中最重大者、厥爲石油事業、一九一四年以來、採掘進展至現在、次於荷印、成爲南洋之石油產地、又克晉有日僑二百餘名。

澳首相力陳 澳洲遇危機
履行國防神聖義務

（里斯本二十九日中華社電）大東亞戰爭勃發以來、澳洲會將全能力集中於國防之擴充、據坎陪拉電、卡珍澳首相二十八日在該地所開產業團體協議會、演說強調澳洲現所遭遇之危機、並力說軍需生產擴充之要、其大要如左、

澳洲今已遭遇未曾有之重大危機、爲應付此危機、吾人現在須犧牲日常生活、履行國防之神聖義務、攻擊我等者已完成萬全之準備、然而澳洲關於此點則較遲、澳洲戰鬥員雖不缺乏、然而各種武器彈藥則極劣云。

責難英美

（新德哥爾摩廿八日中華社電）據雪梨來電稱、在東亞因英美大敗戰、使澳洲之地位瀕於危殆、英帝國各方面深刻憂慮中之際、卡珍澳洲首相、二十七日致電在華盛頓會商之英首相及羅斯福、糾彈英美政府之責任如左、

澳洲對在東亞英海空軍之慘敗、及新嘉坡陷落之危險深刻憂慮、日本軍之經呂宋島上陸、足爲露驗合國之脆弱、據澳洲政府所得之情報稱、在太平洋英美空軍聯合勢力非日本空軍之敵、日本軍益增大勇氣向太平洋戰略地點輸送軍隊、澳洲之危險日顯增大云。

澳首都雪梨 居民已疏散

（上海二十九日海通電）昨接雪梨來電云、澳洲雪梨及若干城市、孩童及長者、業已開始疏散、雪梨後撤十萬名、將居住在各鄉區云。

西海岸日軍續進
佔領比拉州首城
中部日軍進入吉摩爾

（馬來前線廿九日中華社電）向比拉克河南岸進出之日軍精銳及自南西方在比拉克河陸續渡河之其他大部隊、互相呼應對於敵軍實行全面大追擊戰、目下日軍先頭部隊與潰走敵軍之距離僅二、三公里、敵正在拚命潰走中。

（里斯本二十九日中華社電）據新嘉坡來電稱、已席捲比拉克州北半、現於中部以破竹之勢進擊之日軍、二十八日以其先鋒精銳部隊進入吉摩爾地區、吉摩爾在比拉克州首都伊坡北方、當鐵路及重要道路之要衝、其攻略足制伊坡之死命、英軍亦試作殊死之抵抗、英東亞軍司令部承認上述事實、並發表二十八日英軍在比拉克戰線與日本軍交戰中、在吉摩爾地區已成功阻止日軍之前進、比拉克州中部日軍、繼續派新銳部隊開往伊坡戰線、該方面之戰機有益緊之感、日軍本格的攻勢似已刻刻迫近。

（東京二十九日中華社電）日大本營陸軍部發表、（二十九日午後五時三十分）。在馬來西海岸日本陸軍、於二十八日正午頃、完全佔領比拉州首城伊坡、向南方仍繼續追擊敗敵中。

伊坡略誌

（東京二十九日中華社電）陷於日軍手中之伊坡、在馬來半島西北部比拉克州之中央部爲縱貫西部鐵道要衝、而距比南東南約一百公里人口五萬四千、附近爲有名之錫礦山地之金塔地方、并出產橡皮甚多、而此等交易盛行之城鎮挾比拉克河分新舊兩市街尙爲繁華、特以華僑富豪甚多、戰前日僑百二十餘人、皆經營商業、比拉克州內之日人甚爲團結、組有比拉克州日本人會、近郊有馬來英空軍之重要飛機場、開戰後卽受日空軍猛炸云。

馬來全島三分之一
被日軍佔領
戰事已入第二階段

（東京二十九日電）此間「日日新聞」二十八日刊宣稱、日軍業已佔領馬來半島之三分之一領土、該區戰事進行中、英方已喪失步兵十二營、山地炮隊二營、及工程隊三營、此外英印軍一萬五千名歸誠日軍云。

（馬來戰線二十八日中華社電）以馬來唯一之大巨河、比拉河之敵前渡河、攻略戰今也入於第二階段、比拉河之不血刃而突破、足飾此第二階段之將頭相應勝利、日軍進擊將兵之意氣益昂、其步武更加一段快調、卽○○○拂曉在鐵道炸破黝附近冒敵迫擊砲彈完全強渡比拉河、一舉粉碎據南岸陣地、有迫擊砲十餘門之敵約六百、爲比拉河兵不血刃突破之勝因、殊勳○○○部隊、於手臨小道修理被敵炸破之橋樑、紛紛進擊、○○日早已突入比拉河河岸地區最大之敵據點○○市街而佔領之、至此則在南部氏拉州敵之死命、英軍之混亂、愈益不堪收拾云。

馬來全部國王
均協力日軍
吉達國王父子被救

（馬來比拉州○○二十九日中華社電）日軍攻擊馬來之日本軍戰果、對全馬來民族之間、釀成大反響、尤以全馬來聯邦之九人國王、殆全部既向日軍全面的協力、以建設新王國爲目標、各國王親立陣頭、從事治安之恢復及經濟復興、國王全部徹底大東亞戰爭之眞義新認定、已不遺矣。

（北部英領馬來○○二十九日中華社電）突破密林深入波巴擦防守線攻略馬來之日軍前衛猛進、吉達王國內之英軍、既已潰滅、有由此敗殘軍監視英軍脫走、與日軍堅固握手之劇的場面、蓋在日軍精銳猛攻之前、而退卻之英軍、卑怯無恥、將吉達國王哈布德拉父王與第五王子東克亞格得拉曼殿下帶走、蓋住民對該王與公子之信賴甚厚且曾訪問日本東京、爲有名之親日家、英軍鑑於東克亞殿下（年三十歲）之對日協力、恐馬來住民有動搖之虞、而曾同日軍上陸、則對日協力與被架走同樣之身之東克亞殿下、乃得絕好之機會、迄抵阿洛斯他南方百公里之線時、英軍乃安心鬆緩監視、秘密計劃脫出之王子、認爲時機已至、乃說於父王乘夜陰、父王遂乘輛子藏於密林之中、而守護父王度野宿之夜、前進約三十五公里、國王亦不顧惜名譽、只管圖逃出英軍之暴戾、在阿格斯塔王家闔國王與王子殿下行蹤不明之日軍、卽東進軍中仍不絕探其行蹤、拔格里姆之線時、始由附近住民談及國王脫出之消息、遂在住民協力之下、各方搜查、○○機關中宮中尉以下深入橡皮林、至二十一日偶然可謂天佑、遂與彷徨於橡皮林之國王父子遭遇、乃由密林中劇的救出、旋由日軍引導安然返阿洛斯塔之王子殿下、卽盡力恢復治安、希求在「亞細亞人之亞細亞」之理想下、與日軍協力再建吉達政府、記者於二十五日於阿洛斯塔近郊王家得與東克亞殿下會面之光榮、殿下所談如左、

日本軍隊眞神兵也、余曾待以日本軍到來之日得神兵到來之日、大東亞戰爭無理論、蓋東亞民族依賴之意志而團結、爲向獨立自存而突進之聖戰、對其指導者日本舉我國民誓與協力、爲當然之事、此次在吾等之上已有明朗太陽照耀云。

西海岸英軍採焦土戰術

（西貢二十九日中華社電）據瓜蘭坡電信新加坡電稱、在二十五日聖誕節之視察日、瓜蘭坡英軍指揮官之路透通信員謂、英國在該地附近採取焦土戰術、其報告如次、英國欲將馬來西岸一帶之橡皮園數百萬顆之橡皮樹全部砍伐、但結果終未能實現、然如最近爲日本軍佔領之都市村落、全部澈底的破壞、並將食糧飲水等、全部搬運而去、至於建築物等、均放火燒却、而橋樑亦均予爆破。

勢力已崩潰 英軍連遭敗北
被虜將校詳談內情

（馬來戰線廿九日中華社電）二十六日在比拉克州○○河南岸地區被日軍俘虜之敵第十八師團十一旅兵隊長某上校談稱、馬來英軍、在○○河以北戰鬥已受重大打擊、新加坡之防禦今已遭遇重大危機之事實業已判明、開戰前之敵防衛軍總兵力英本國兵、加拿大兵、澳洲兵、蘇格蘭兵、印度兵合計約○○其中以印度兵第十一兵團爲主力之約○○布置於北部馬來國境附近防守線、以獨立第九兵團爲主力、爲約五千布置於哥打巴爾附近東岸國境線、以蘇格蘭兵爲中心之約○○布置於中部國境地帶以第十一師團長來翁中將爲北部國境警備軍總指揮官、野戰軍主力約○○在後方之佛爾新嘉坡處於平時狀態八日早晨接日軍在馬來半島奇襲上陸之悲報、急派援軍隊向直特拉防守線及哥打巴爾方面北上、十二日直特拉防守線突破戰、此等敵軍均已潰滅、賴恩中將、僅以身逃出基地、敵方死傷及投降者合計喪失兵力極大、敵軍在哥打巴爾附近戰鬥亦大受損失、敗殘部隊目下在哥伯巴爾南方日軍重圍之下中部國境地帶、敵軍日軍密林戰之成功而全陷潰亂狀態、自直特拉守線至○○河北防岸之追擊戰、敵軍損失五六千人、據○○上校談言、得免日軍猛擊急追、而向○○河以南脫出之敵軍、以爆破工作隊爲中心之少數兵力、新加坡英軍當局、因此次慘敗戰失色、已舉其以英兵爲主體之數萬兵力準備新加坡最後之防衛。

英印司令官 任緬甸防衛

（維喜二十八日中華社電）據倫敦廿七日發哈瓦斯電稱、魏伯爾英印度軍總司令官、今後將担任緬甸之防衛、及印度軍參謀長哈合中將、繼卡寧加木中將之後、而充任緬甸軍司令官合部、二十七日已由英政

健胃腸·去疲勞！

維他命B_1的含量約爲啤酒酵母製劑的十倍

身體上並無別的疾病、而只覺得食慾減退、胃部膨滿、容易疲勞、并且常有便秘脚重之時、大都是體內維他命B_1不足所致、故此時如能試服維他命B_1劑强力米太寶靈片有健胃腸去疲勞的效果。

（包裝）100片 500片

各大藥房均有經售

發行 總經銷 武田長兵衛商店 日本大阪市東區道修町 天津辦事處 天津日租界旭街 北京辦事處 北京宣武門內大街 青島辦事處 青島館陶路一號

强力米太寶靈片

41(5)149

效果奇偉 一服斷根

淋疾最高化學療法劑

塩野牌 五淋拿根片

夫淋病者、自昔視爲一種不治之症、幾於無確定之治療方法、然自最近化學療法劑硫仿亞密度(Sulfonamid)出現以來、遂有劃時代之進步、而藉衛鑿療法、於短期間內、竟可告斷根矣、顧現在雖爲化學療法之萬能時代、而與此藥效果之迅速、適成反比例者、則其副作用亦頗激烈是也、此蓋由於硫仿亞密度所含不純物之作用所致、本社有鑒於此、乃極力努力研究、務期獲得純高度之製品、結果遂將二基硫仿亞密度劑「五淋拿根」貢獻於社會矣、本劑之效果、不但較從來之製品爲優、且無任何危險副作用、洵爲近代化學所賜之驚奇產品也

【包裝】二〇片 一〇〇片

製造兼總發售處 鹽野義商店 大阪市東區道修町三丁目 青島出張所 青島市奉天路一六七號

SU—Ds

掃除英美侵略據點 努力建設大東亞

慶祝香港陷落大會情緒熱烈

大東亞戰開始以來、在友邦英勇戰士猛烈進擊之下、爲時不久即將英國百年來侵略東亞根據地之香港攻陷、實爲東亞全體民族解放與幸福之先聲、不但英美今後在中國一無立足之點、即通南洋各豐富資源地之門戶已被我方打開、預想最近期內、友邦神勇之陸海空軍即可將殘餘之英美勢力、完全驅除於東亞共榮圈之外、故香港陷落之意義、在戰爭上證明英美軍不堪一擊、在資源上預兆南洋資源不久必歸我方保有、在整個東亞民族之幸福上、已揭示前途之曙光？華北政務委員會爲發揚此世紀之歡騰計、乃決定於本月二十九日爲香港陷落慶祝大會日、本市市公署奉令後、經積極籌備後、於二十九日上午十時、在第三公園舉行慶祝香港陷落東亞解放大會、市民參加者達三萬、情緒極爲熱烈、茲將各項詳情分誌如下：

一慶祝大會一 參加者三萬人

慶祝香港陷落東亞解放大會、於本月二十九日上午十時、在第三公園舉行、參加者三萬人、本市趙市長、謝總務局長、姚社會局長、傅警察局長、呂財政局長、姚建設局長、陳教育局長、尹海務局長、沈體務局長、市公署各科長、全體職員、友邦各長官及各界來賓多人均出席、開會行禮如儀並對大東亞戰殁英靈默禱一分鐘後、首由市長致詞、次由鄒商會長致詞、旋由來賓代表領導三呼大東亞萬歲、由趙市長領導三呼大日本帝國陸海軍萬歲、友邦長官領導三呼大中華民國萬歲。

一趙市長致詞一

慶祝香港陷落東亞解放大會、各界踴躍參加、儀式極爲隆重。

自友邦對英美宣戰以來、勢如破竹、所向無敵、旬日之間、已締立偉大戰果、茲者香港已經陷落、捷報傳來、舉國歡騰、特舉行慶祝大會、意義是很偉大的。

香港爲英美侵華根據地、且形勢險要、設備完全、爲易守難攻之地、友邦軍使曾二次勸告英總督和平解決、皆被拒絕、足見不顧中國人民之生命、現在友軍以忠勇之精神、克服萬難、結果英軍降服、全部攻下、將來定能一鼓作氣掃除英美之抵抗、香港陷落、即爲最後勝利之先聲、凡我人民慶幸之餘、應益加努力協同友邦完成建設東亞共榮圈之使命、是所至盼。青島特別市市長趙琪。

一鄒會長致辭一

自大東亞聖戰開始以來、友邦陸海軍所向無敵、節節勝利、本月二十六日英國亞洲根據地香港亦陷落、捷報傳來、令人鼓舞稱賀、香港是於清道光二十二年因鴉片戰爭割與英國、迄今百年、已成英國侵略亞洲之根據地、今既陷落、實乃亞洲民族解放之徵兆、亦爲打倒英美兩國之先聲、其意義實屬重大深遠、本市全體市民極應奮起、一致協力友邦完成大東亞聖戰、吾人相信不但香港已經陷落、一切英美人侵略亞洲之各要地、亦將繼續使之降伏、此實吾人於慶祝香港陷落之際、所深切祈禱的。青島特別市商會長鄒道臣。

一熱烈遊行一 市民沿途歡呼

會後、全體會衆列隊、市公署全體職員、中央各機關職員、商會各團體、中小學校教職員及學生、三防會、各業公會、一行由會場出發、經聊城路、膠州路、山東路、太平路、大學路、轉向龍口路、沂水路、至德縣路解散、經過民團、興亞院、海部隊、日總領事館、根據地隊司令部、市公署時、均歡呼萬歲、沿途各住戶亦均隨之歡呼、情緒極爲熱烈、

一傳單一

香港爲英國侵入中國之先鋒地、亦爲英美在中國大陸最後之據點、最近並爲英美援害中國之策源地、與蔣軍政要人之安樂窩、故香港陷落不但象徵英美之慘敗、且爲促進蔣偽覆亡之催命符。

膠州區青訓生 來本社參觀

本市新民會高等訓練處、膠州區受訓生五十名、於二十九日下午二時由該處職員劉建華率領來青見學、於一時餘來本報社參觀編輯局及工廠各部云。

台東警察分局 實施檢問檢索 共檢舉人犯十九名

台東警察分局、崔金聲分局長到任後、對於管內治安推進不遺餘力、該分局長爲謀肅清宵小起見、特於二十七日晚九時至十二時、崔分局長、金子指導員、警察人員一百二十名、分七組檢索班、十八組檢問班、對於管內可疑家宅、及重要路口、實施檢索檢問、結果共檢索五百七十六戶、檢問一六七四人、共檢舉人犯十九名內賭犯十六名、違警者三名云。

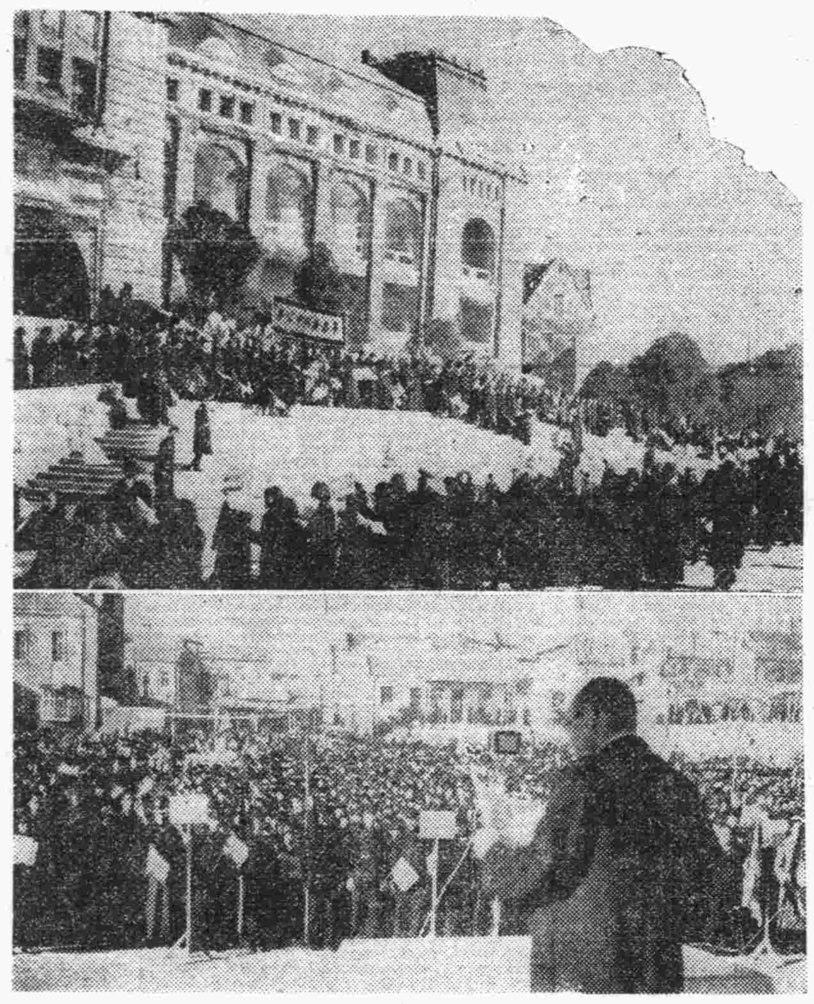

（寫眞上遊行至市公署前歡呼 下爲趙市長在大會致詞時情形）

東亞民族相親相依 俾謀得理想和平

趙市長對記者發表談話

趙市長對於慶祝香港陷落東亞民族解放大會對記者發表談話、原文如次：

諸位都知道自己是中國國民一份子、在國家保護之下、才得各自享受安居之樂、所以人民與國家、有絕對不可分離之關係、故相信諸位凡接到香港陷落捷報者、無不歡騰鼓舞、同時我們對於友邦日本、由衷心表示絕對之信賴、諸位所知道的英美對於香港、在過去百餘年以來、即行整備各種軍事施設、作爲擾亂中國經濟之本部、而攫侵略東亞、不料竟成泡影、今已臨爲東亞所有之本色、並且現止向解放東亞光輝前途、展開堂堂步伐、我們在擁歡感謝之際、更要振奮精神、以期獲得最後之勝利、爲要覺悟自己乃國家一份子、必須熱誠愛國、充實國防、無論遭遇何等困苦艱難、始終須以百折不撓之信念、勇往邁進、蓋因一國之富强與和平、可以左右國民生活之安穩與富裕、尤其爲一國家、既存立於各國之間、不能不具有防患他國侵略之實力者、無待贅述。

所以、諸位一舉一動、皆須具有「圖謀國運興隆」之精神、俾使信念化一、排除一切功利思想、以全副精神奮勉職守、擁護國家、同向興隆之大道直往前進。

日本帝國爲建設大東亞共存共榮之新秩序、樹立世界永久和平之國策、自民國二十六年七月以來、爲打倒以抗日救國、而擾亂東亞秩序之蔣介石、而興義師。

並且對於制覇東亞、及備推世界、故意妨害東亞共榮圈、而在東亞欲剝得權益之英美諸國、亦於本月八日布告宣戰、開戰當時、即將駐亞細亞艦隊之全兵力、殲滅殆盡、遂來進攻香港、馬來、菲律賓、婆羅洲、及其他南洋諸島嶼、勢如破竹、旬日之間、即收有赫赫戰果、由此可知、日本帝國、確屬舉國總力、而進行多方面之戰爭、不久之將來、即可將英美勢力驅除於大東亞區域外、如此排除彼等在中國之一切權益、而建設明朗快活、眞正東亞人之東亞大地、俾得民族相親相依、共同謀得理想和平、而享受安居樂業之幸福。

日本帝國與中華民國、對於建設東亞新秩序之關係、已明示於中日基本條約、及中日滿之共同宣言、今日中國、又脫離自鴉片戰爭以來、百餘年受英美侵略之苦海、步入和平建國、充實國力、不可復得之良好機運、因此我中華民國、對於建設東亞共榮圈諸工作、於友邦日本指導援助之下、乃立於協力之地位、望我市民、認清事實、各自本救國之信念、傾其全力、而盡本分、全體國民、齊心努力、共同忍受目下之困苦、艱難、協力友邦日本、打倒重慶政權、及各對戰國家、以期達到所期目的而後已之決心、至所切盼。

友邦大軍攻陷香港 爲我國雪恥

英美迷夢粉碎無遺

香港、這個熟悉的地名、現在終於被這一次東亞聖戰的友軍攻陷了：當我東亞民族聽到了這可慶幸的消息以後、全東亞民族幾乎如顛如狂似的高呼前線日軍勇士的萬歲、一方面更要慶幸我國全國有一百年恥辱的失地、由善鄰友邦給奪回來了、這又該是多麼值得慶欣的呢

香港、香港是什麼地方、大概任何的一個人都知道、香港是我中華民國的地帶、原來是廣東灣口東面的一個荒島、所謂颶颱之地、向來只有漁船寄跡、自從海禁大開以後、暴英東侵香港正是歐亞航路的要衝、是由地中海經新加坡至上海必通過的一條路線、這麼一個要衝地帶、當然無論是任何國家、都要認爲這是好地方、尤其是英國、因爲鄰近的關係、覬覦已不是一天了、於是利用鴉片的力量、設法使中國將香港這塊肥沃地帶送給他們、所以在清道光二十二年（整一百年以前）發生了鴉片戰爭、這次的戰爭就是因爲英國輸入我國鴉片過多、清政府派林則徐禁止英國鴉片入口、林則徐在道光十九年時禁止輸入鴉片、爲了使全國國民不致受害的緣故、於是決然的將英商所有的鴉片二萬箱燬掉、就此一擧、招惹了英國、發生了鴉片戰爭、結果是中國失敗、訂下了南京條約、除了賠款、開五口通商以外、還要割讓香港、香港這塊良美勝地、從此就歸於英國的勢力之下了。

英國得到香港以後、在香港設置總督、將該港闢爲軍港、宇屬自由商港、實爲極爲發達、設市山腹、因爲山勢高下、分上中下三層名爲維多利亞市、電車、公路、高架汽車、設備是非常的完美、航路電線四通八達、港闊水深、可容船舶數千艘、是世界最良港之一、其地位的重要、可以說是與上海相等、其繼割讓而連帶的租借地、就是北面的九龍半島（現已爲友邦日本佔領）、這地方是依咸豐十年的北京條約、割九龍司一部爲英屬、到光緒二十五年時、英國又要求開拓爲租借地、來自大鵬灣、而至深圳灣、定期爲九十九年、在該地駐紮東方艦隊、擴築砲台、與香港成犄角之勢、後來又建築了廣九鐵路、由此地一面在商業上能運輸商品至廣州、一面在軍事上足以脅威香港、是英帝國侵略中國的根據地、事變後、英人企圖延長中日戰禍、利用蔣政權盲目抗戰、遂以其借刀殺人的毒計、藉此可消耗日軍實力、於是在該港輸送軍火軍需品、特爲援蔣的巢穴。但是自從這次的太平洋戰爭爆發以來日本海軍的猛勇戰略、是以迅雷不及掩耳的手段、一鼓作氣、猛撲進擊、以達到殲滅英美東亞主力艦隊爲目的、其赫赫戰果、却是令人驚嘆不止。香港終於在二十五日陷落了、這雖然是日本光榮的戰果、但也是我國一百年來所受的恥辱、藉着日本的力量給洗刷清了。

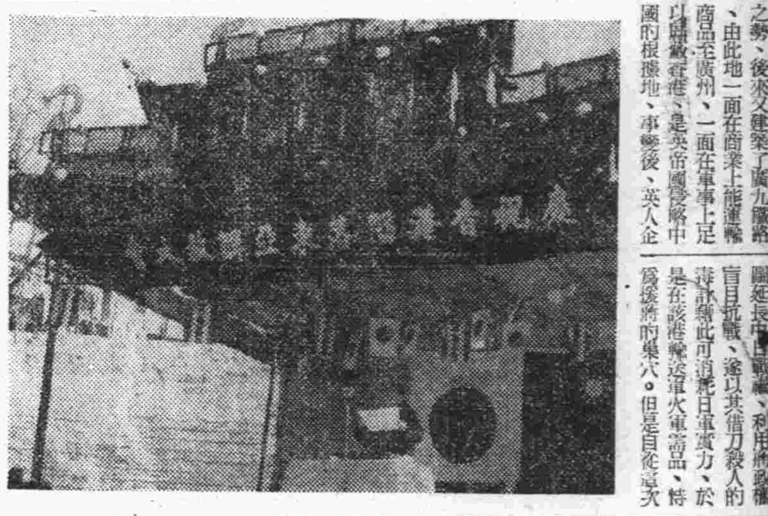

香港陷落了以後、全東亞市民、大家一致歡呼、尤其是在青島的全市市民高興得如同伸了頭等彩票一樣的狂歡着、當日、得到了香港陷落的消息以後、走在各條馬路旁、都可以看到各新聞社的臨時加大的號外、寫着、香港已於二十五日七時陷落」等字樣、再就是聽到廣播的消息、在第二天（二十六日）的早上、全市的無論中日市民都是熱烈的狂歡着、準備舉行慶祝會、無論是走在某一條街市、幾乎都是掛着慶祝香港陷落字樣的標語、各貨賣家也都是懸燈結彩、忙着各種慶祝的事宜、各中日住戶人家也都懸掛起了中日的國旗、公共汽車也要紮上極美麗的綵色、人們欣奮的情緒、在國旗在半天空中隨風飄揚着、這種種的情形、眞是顯示出我們東亞民族將是蒸蒸日上的興盛了。

在昨天的市民慶祝香港陷落東亞解放大會中、更可以看到市民的情緒是如何是慷欣鼓舞的參加看慶祝大會（慶祝大會詳細、請另閱另條）、這是發展所有人們自然的情緒、因此、昨天的慶祝大會、是那麼的熱烈、那麼的歡騰、在高喊「打倒英美侵略主義」時、好像每一個市民都是在前線作戰似的那麼興奮、由於人民這種熱烈的情緒看來、英美的迷夢、是將完全被粉碎無餘、這不但是給予英美本身的一個大打擊、同時也是給予一般傾心英美、依仗英美的一般其他國家的人民一個重大的打擊、由此、最後、要奉告醉心英美、依仗英美的人們一句話、首先要認清了自己罷。（寫眞係慶祝香港陷落東亞解放大會禮台）

本年度上半年 取引所交易狀況

交易殷盛成績良好

本報特訊、本市取引所、三十年度之全年市場交易狀況、非常殷盛、成績良好、獲利頗豐、茲誌本年上期交易狀況如下：

一本年上半期一

本期全期內各種交易、仍非常殷盛、共結算金達一百四十二萬餘元、成績之優、僅較最高記錄之上期略次之、生油成交數量、雖較上期減少、此純係不健全投機減退之左證、但所得經手費額、則因行市始終維持高價、準用渠進率之關係、故較上期約增一成五、生米亦因實行新交易方法後、日漸圓滑、擴到貨狀態、經第良好、但成交則較上期增加一成五、經手費則激增六成三、棉紗交易、仍以原棉入手困難之故、生產銳減、市場性依然缺乏、市面全陷入不得已之停滯狀態、但市場人氣、反而集於棉布、故大體成績、尙屬堪稱良好、然本所爲順應當局之低物價政策、始終抱定抵壓高價之主旨、一貫努力、市場交易行市之自由性、時被束縛蓋即成交數不及上期之原因也、其次、關於倉庫業務、因歐洲戰爭擴大、及美國參戰等、容量濃厚、又兼現貨價始終較期貨價居高等因、混合保管業漸無利用之途、故業績漸成遞減、最後出租事務室、租戶依然當滿、並在南北兩側所有手續室三樓、亦均全行預約租出、綜上所述、處此作戰地區內、而各種業成績、尙能得到如此之繁榮、誠屬欣幸之至、本期雖以股東當曾之決議、撥金五十萬元、消增中日公共機關、與各位股東略表密激申謝之微意。

一物産一

由於上海匯水旋軟、往南美方面出口活躍等關係、買氣漸見抬頭、生油由初開盤五十七元、至一月初漲至九十元、生米由三十元漲至四十九元、可謂一路的邁進、後以警戒高價及日美關係之緊迫、稍行返落、繼又接上海禁止進口之報、人氣益趨不良、此時極東危機之說、逼處流布、加以香諾路線被遮斷等疲軟材料、接踵而至、一瀉千里、雖以過止、及至二月半、生油遂疲至六十二元、生米二十二元、然一般人氣、疲憊恩返、是以買氣抬頭、又加之任氏不穩等情勢、人濤轉好、旋開申市報漲、往德國出口謠傳告成、及泰、安南間調停成立等風聲、人情愿不強硬、二月中旬、生油追漲至八十六元、生米四十二元、爾後繼此活潑景況、到貨漸暢、且以洋行需存食略足、美國參戰激化所連帶之勝銀等高昂等原因、大事暴跌、五月苔疲至五十八元、復現期初之小價、後以繼近青黃不接、現貨趨硬、期末收盤六十五六元、行情仍否脩利。

一棉布一

現貨行情、依然堅穩不止、因該市場自前期末以來、即限制最高價爲二十三元五角、始終在此關門以內、不得伸張、因鑒及對於交易前途、阻害非淺、爲謀緩衝之策、曾對存方徵收高率之押金、以期警戒行爆於當時之實狀而知所做惕、下旬因灘水疲軟及津申進口上漲、驅勢益不可遏、二月後、三十七元、尤且入一月後、高漲、曾連續提高準價格、歷年劇漲近、實需旺盛、現貨比及中旬、遂衝突破四十元關、[illegible]

黃縣實施統制物資 加强自衛力 肅淸遊匪完成新建設

（黃縣本報特派員名倉發）黃縣第三次治强運動已達最高潮、又其關於生活必需品之統制特加以强化、更嚴重勵行取締石油、蠟燭、火柴、棉布、塊糸、花、石炭、麵粉等一般民衆購買上項物品之際、必依票制度指定販賣店內購買之、須在至於日常特別必需物資之支給亦加以注意、新民會員合作社社員等咸發給證明書及良民證以及居住證明書等、其他保甲自衛團之活躍亦頗收相當成果。特以縣警備隊最近均收獲顯著之成果、茲舉一例言之、本月初旬由西縣城南約十公里第三區公所附近侵入約六百名匪團企欲俘虜、縣警○○名在皇軍掩護之下予以邀擊、將敵匪指揮者偽縣長不料竟逃走無蹤、僅捕獲其乘馬並遺棄多數屍體、其餘逃竄、收莫大戰果、至於建設工作方面、已將貫通鄉村各部落之大道路完成、而且挖掘城壁、土壁以期防禦之完璧、近來特發給傳單、時局認知之印刷物及大東亞戰爭之新聞等使縣民認識時局與積極參加大東亞建設、如斯黃縣新政益形明朗也。

名畫家陳際五 作品展覽

本市近年來文化進步、書畫名家萃集於此者不少、其間潛輝匿采、優體獨涂者、厥爲陳際五先生、陳先生平度世家、自幼即致力書畫一道、積數十年之功、已造爐火純青之候、其書法深入右軍堂奧、嗣復肆力於米襄陽、於圓渾之中、寓飛舞之勢、恬靜逾古、兼而有之、畫專工山水、由梅花道人王麓台上溯北苑巨然、用筆賦色、自有一種渾厚蒼潤之致、且復書味盎然、脫盡火氣、直造古人妙境、誠爲時下所難得、惟惜墨如金、不肯輕爲人作、近爲冬賑美術展覽、經同人再三懇恩、始作書畫十餘幅、皆係精品、不可多得、自一月一日起、在市禮堂展覽、島上不乏藝術家、將來必有定評云。

（寫眞係作品之一）

福山推進治運 建設猛進收莫大成果

茲將此次福山縣治强運動之特殊性誌露如下、

自由行政指導班員努力刷新縣政、整飭風紀、漸次收獲莫大成果中、而且關於自然村分會之結成僅第一、二區現亦達百四十八分會、會員計一萬五千名、然而並實施右項分會員之動員訓導、編製動員名冊、依此名冊於必要時從事召集會員、更編成滅共工作班、不僅晝間佈置監視網、即夜間之監視亦不懈怠、加以在警戒縣公署、警備隊、警察所、合作社等、緊密連絡之下、担任清查匪情之責。

一生產擴充工作一

關於生產擴充工作、特開催農畜產品評會、以資獎勵生產、對於優秀品予以獎狀、而且對優良農家特予以表彰以作農民模範、要言之各種工作方針欲依經濟封鎖、打破敵側抗戰力、同時以擴充强化治安爲目標向前邁進。

一完全配給組織一

然關於經濟封鎖、在合作社統制之下完成配給組織、以謀强化

而强化保甲自衛者乃使其振作民族的自覺、以期養成積極的進取精神、縣公署爲發揮民衆意氣、而且解除敵匪武力之壓迫起見、特派遣武裝團出動各鄉鼓舞激勵一般民衆以期養成抗敵精神、並賚助保甲自衛之積極的活動、更努力治安强化期實現全面的安居樂業而後已。

（寫眞係慶祝大會散發之宣傳畫）

香港陷落殺英惡勢力肅清 日軍勝利東亞共榮圈確立

友邦物資極爲豐富 必獲得最後勝利

姚局長發表渡日感想

日前青島特別市社會局長姚作賓氏、曾赴日參加在東京舉行之東亞經濟懇談會、姚氏在日本時、適值大東亞戰爭爆發、其後赴關西九州一帶、從事視察、歷有旬日、該氏視察完畢後、業於本月中旬歸青、在二十七日市政會議完畢後發表渡日感想、茲探誌其要旨如下：

一、十二月八日七時三十分、於東京聞讀日本對英美開始戰爭之號外時、德悉日本海軍在夏威夷獲得大勝、則馬路來往行人、面上咸浮現一種興奮歡悅之色、因開戰之初、獲得大戰果所致、一方面亦爲日本國民認爲自己希望之秋已降臨之故也、然日本國民均抑制自己之喜情、而無輕擧浮燥之處、此事實令人感佩。

二、午後四時熄滅外燈、而午後五時熄滅全市燈火、即現出黑暗天地、七百萬市民於一瞬間陷入燈火管制之中、此皆因命令徹底、及政府當局指導有方、有以致之、然日本國民、亦素受訓練、自動協力政府、亦有足多者、實爲我中國人之借鏡也、

三、九日抵達名古屋時、該地亦完全實施燈火管制、曾赴名古屋第一密集工場參觀、縱觀一切製造工程、均依少女戰士之手而完成、深切認識日本人的資源之豐富、

四、十一日在大阪、十二日在廣島、在大阪時、實爲開戰第四日、而燈火管制已半解除、此不外因開戰第四日、業將英美太平洋飛行基地完全破壞之結果也、在廣島時、曾赴機械製作工場參觀、該地均操作複雜機械、而製造複雜之機械、大部分工人咸爲少年工、本人特仔細觀察其操作情形、睹其技術純熟、宛如神技、猶昔在日本參觀之際、曾得觀察日本重工業輕工業各部門工場之機會、殊驚嘆其發達與龐大、同時知此等工業所使用之機械、全爲美國物品、而此次參觀廣島工場時、對日本工業力之發展、甚爲驚訝、今日本之機械、從事製造日本之機械、與往昔相較、不啻天壤之別、因美國機械輸入杜絕、一旦陷入長期戰時、日本亳無感任何痛痒、

五、十三日抵達門司後、利用餘暇、赴別府及其他地方視察、非但大都會、即農村亦徹底、實施燈火管制、日本國民均安心沈着從事工作。

六、二十一日歸青、歸來時、有種種感想、然日本國力所以稱霸於世者、實因其精神力與物資力强大之故、自對英美開戰以來、不出旬日竟將太平洋英美艦隊予以殲滅、而至軍亦遂徹底覆滅、此均爲日本國民總力所表現之心的偉力也、尙然大部分中國人均持有日本軍事方面在開戰之初、雖能收獲偉大之戰果、終不能使英美屈服、或陷入長期經濟戰時、日本必敗之錯誤觀念、余以爲此次開戰、若無日本對抗、或者持有此種疑問、然現實決不如斯、今日本雖然蹶起、確信日本經濟力決無任何困難、雖然大部物資已實施票制度、此非因物資不足而實行票制度也、余觀察日本國民必需物資極爲豐富、設今後即戰爭十年、確信決不能使日本經濟力崩潰、又其依此次戰果、或今後擴大戰果、使埋藏一切物資寶庫之太平洋諸領域歸於日本手中、一旦長期戰必定使日本經濟力增進決無崩壞之理、反而美國必需品之橡皮、錫弗等、從來雖在ABCD包圍圈之內、但今次因日本封鎖太平洋東岸、不使此項物產流入美國、而仰賴海外一切資源之英國、其困難益形深刻、即日本物心兩面有偉大實力、確信決能獲得大東亞戰爭之勝利、我等必須信仰日本、以此項實力獲取最後勝利、應互相協力勇往向前邁進也云云。

本報招聘攝影部員

本報茲擬招聘攝影部員數名專任新聞風景攝影事宜、應徵者須有豐富經驗并擅長冲洗工作、願者請來本報編輯局接洽。

凱歌 攝影
山東路四十九號內

警局整頓市容 開始收容乞丐

冬至過去、寒風驟緊、前日之十日、溫和大氣、轉爲北風怒號、街頭乞兒、桊縮一團、啼飢號寒、沿門托鉢、倘有因飢寒而路倒、不僅爲市容之玷、實亦有違當局年來救濟貧民之主旨也、本市警察局爲整頓市容、使一般乞兒、在茲嚴寒天氣、暫得歸宿、藉少得溫飽計、特於日前與感化所接洽妥協、自昨日（廿九）起、至三十日兩日間、實行收容乞丐、由警察局備有警備車兩輛、劃定路線、擬定時間、沿路收藏乞丐、然後送感化所收容、茲將其收容實施辦法寬誌於次：

一、日期、十二月二十九日三十日、

二、收取時間、每日十二時至二時、五時至七時二次收取、

三、收取方法、總局方面、備警備車兩輛赴市南、西鎮、海關後、海西分局一帶、一赴市北、大港、台東一帶（路線另定之）沿街收捕、各分局於隨時收捕寄存於指定分駐所（另議定）於收取時間內、由警備車送往感化所收容、

四、收取目標、一、沿街行乞者、二、遊戲場門外及バス停車場附近以丐爲業者、三、無力營生自願入感化所者、四、認爲有收容之必要者、

五、收容名額、一〇〇名至二〇〇名、

漫談 所向無敵

無論科學如何發達、軍械如何犀利、如人人怕死、也不能發揮科學的妙用、及軍械的威力、反之、如人人視死如歸、一以當十、那末、就足以戰勝一切。

日軍所向無敵者、可稱爲「盡忠報國」思想的結晶、所謂「盡忠報國」的思想、只知有國、不知有己、不怕死、有此三者、自然所向無敵。

自日美戰爭爆發後、日軍勢如破竹、所向披靡、殊出吾人意料以外、香港已陷、馬尼剌亦危在旦夕、日人侵略東亞之根據、將根底覆滅、亞細亞能放曙光、已照耀於吾人之眼前矣。（龍井）

頭痛聖藥 新腦 註冊商標
醫學博士 森田資孝先生發明

立止頭痛！靈効如神！！

腦新如遇頭腦疼痛非常難忍時、頭目眩暈神智昏迷時、或讀書過度勞神疲倦時及悪醉宿酒未醒時、倘來服腦新可立見奇効、其効若響、服後三分鐘、頓覺頭目爽快神智清新、苦痛若失、有如夜月秋遊能有心曠神怡之妙、此偉績確爲本劑獨具之特長、且繼續服用、對於腦神經或心臟胃腸等、決無副作用、亦無影響、孕婦服用亦無害

主治：偏正頭痛・頭沉神昏 頭迷眼花・腦筋疲乏 精神憂鬱・面神經痛 宿酒悪醉・暈船暈車

包裝：四包裝 七包裝 十三包裝 二十八包裝 六十包裝 百六十二包裝

★腦新、除粉末外、尙有錠劑、可一並發售 ★隨意購用 ★近坊間有[illegible]

總發賣所 荒川長太郎合名公司

促進皮膚滑潤或強韌

各種功效
一、防止皮膚浮油
二、使化妝持久
三、能使皮膚潤滑
四、防止雀斑或風刺
五、男子刮臉後用之效力特大

資生堂 脫脂性香蜜水
東京銀座 資生堂

諸君欲購眞正嶗山茶墨水晶石眼鏡 請至

三山誠眼鏡老店
專採嶗山晶石 營業四十餘載
自設電机工廠 聲譽中外馳名
出品精良 定價低廉
堪稱華北唯一
青島即墨路五十五號
電話二一五八六三

發賣廣告
一、凍粉（細凍粉及角凍粉）
今年份之新貨上市多少不拘歡迎賜顧
二、理研製品陽畫感光紙販賣
理研代理店
合資會社 孤山窰廠寒天製造販賣部
青島奉天路百九號 電話三〇二七一號

武俠小說 臥虎藏龍傳 王度廬著 鏡海畫

第十三回 冰心熱淚少婦思鋤仇 詭計陰謀老猾設陷阱 【10】

就聽屋外的人說：「沒藏在這屋裡嗎？進去搜搜嗎！」又聽是何劍娥急急地說：「這屋不必搜！這屋沒人住！賊哪能那麼痴呢？」她彷彿深恐官人進這屋裡來搜似的，官人都不住的打門，又說：「既然沒人住，為什麼從裡邊關上了？」又有人說：「怪呀？屋裡本來沒人呀？」跟着的又有人用腳連踹，門眼看着就要被踹開了，楊麗芳跟雷敬春在此真如甕中之鱉，釜中之魚，無路可逃，無處可避，幸都鎮定不慌，楊麗芳靠近那裝門的門，忽然「嘩啦」一聲，門被踹落了一大塊板子，雷敬春突然挺身而起，把門開開，迎門一站說：「諸位別打門！是我在這裡了！」外面原來有十多個人，五六隻燈籠，四名官人，其餘都是這裡的打手，何劍娥，和剛才在這裏監守他的那個人也都正在攥刀站着，一見他忽然脫了綁，自己開門出來了，也齊都不禁面現驚訝之色，何劍娥就用刀指着說：「賊一定是在這屋裡！您家小姐們一定在這屋裡！快進去搜！」雷敬春將門把得很牢，瞪着眼睛說：「你別發威？也不用進屋去搜，你就是賊，我也是賊！」遂向官人們說：「請你們幾位把我跟她，連那姓尤的，一塊兒交衙門好了！我們能招出許多案子來。」何劍娥又急又怒，遂然掄刀撲過來，向雷敬春就砍，雷敬春向旁閃避，卻沒有閃開，何劍娥的鋼刀已將砍在他的頭上，官人齊都向旁去躲，齊都厲聲斥說：「不准！」但在這一剎那之間，不料「吧」的一聲，來了一片瓦正打在何劍娥的頭上，何劍娥一陣昏暈，身子坐在地下了，眾人齊聲驚叫：「房上有人！」大家都仰面，燈籠都高舉，向房上去照看，不想下面的屋中，楊麗芳已然跑出來，飛身上了房，眾人大聲喊說：「跑啦！拿！」又一陣亂，雷敬春也趁勢跑往前院，上房去逃走了。這時楊麗芳才一過了屋脊，俞秀蓮就已然在那裏等着她，拉着她就走，身後還有一片雜亂的吵嚷聲，二人踏着住戶的房瓦，走出很遠，才跳到平坐上，這地方極為僻靜，原來已到了西北城角，天色已過四更，這裏更是寂靜無人，二人順着城往東去走，俞秀蓮就抱怨楊麗芳說：「今天你真不應當來！那費伯紳是多麼狡猾？你又多麼缺少經驗？你來了不是自投羅網嗎？再說你的身分多麼貴重，剛才我都已上了房，叫你趕緊跟我走，你却不聽話，非要進到那房裏去碎嗎？那時官人們已追到那院裏去了，我藏在房上往下看着，乾着急！因為那時我若跳下房去，就得多傷人，只要傷了一個官人，這件事情可就鬧大了！我若不下去，眼看着就要被人捉獲。你說你已然走了，我總了就嚇了一大跳，我才趕來！你那丈夫太不行！以後千萬別再出來了！」又歎息說：「今天我本來都要睡了，但心中總有點放不下似的，我才到了家，你丈夫也是，他竟攔不住你，真叫人着急！」楊麗芳彷彿有點不服氣似的，她就述說她剛才進那屋裏救了雷敬春之事，俞秀蓮就說：「你看怎麼樣？我們的事情費伯紳全都知道，他雖無拳無勇，可是他有智謀，有許多人給他保標，他並不懼怕我們，我看這個人比那些有大力氣有好武藝還要難鬥。」楊麗芳默默不語，俞秀蓮就給他一件青衣裳，原來正是她才掛在樹上的那件，楊麗芳不由臉上一陣發熱，把衣披上就於夜色裏，她緊隨俞秀蓮去走，少時回到劉泰保家裏，劉泰保這兩天沒在家，是前天猴兒手忽然來找他，不知他們到什麼地方又鬼鬼祟祟地商量事情去了，只有蔡湘妹，這時還沒睡覺，他們進了屋，俞秀蓮給楊麗芳向蔡湘妹引見，蔡湘妹掌着燈光看這位與俞秀蓮打扮差不多的小媳婦，又給燒茶水，然後三個人在一起悄悄地談說，楊麗芳始終是臉上有恨色，有淚痕。俞秀蓮對目前這些事倒很發愁，因為費伯紳是在京城中，他又跟官方有來往，很難以下手，而楊麗芳的意思又是認定了死扣兒，非得他親自下手復仇才甘心，如今李慕白又不知往哪裏去了，羅小虎也忽然失蹤，劉泰保猴兒手史胖子他們是行蹤詭密，當時有事要找他一定找不着，可是沒有事了，不用他們的時候，他們倒許又溜了出來。

今日節目

八、三〇 新民體操 北京
八、五〇 京劇唱片 北京
九、一〇 華北時局 北京
龍鳳呈祥 拾黃金 一團樂集
九、一〇 唱片 北京
空軍進行曲
伐東吳 狀元譜
趙匡胤打刀 化子拾金
九、三〇 新聞重述 北京
九、五〇 商情行市 北京
一一、五〇 唱片 北京
一二、〇〇 報時 北京
新民會歌 取滎陽
一二、〇〇 唱片 北京
珠簾寨 渭水河
一二、一〇 職業介紹 北京
一二、一五 娛樂節目 北京
一、馬頭調 蔡子明
二、單弦 果振文
驚夢 天水關
一三、〇〇 新聞 北京
一三、一五 魚肉蔬菜行市 北京
一三、二〇 唱片 北京
惡虎村 棋盤山
一三、三〇 評書 北京
飛龍傳（第二七七回） 品正三
一四、三〇 新聞 北京
一四、五〇 娛樂節目 北京
一、樂亭調
包公送桑
二、琴書 新鳳雲
銅網陣 羅青山
一六、〇〇 臨時新聞 北京
一八、〇〇 兒童時間 北京
師大第二附屬小學幼稚班
一八、二〇 兒童新聞 北京
一八、三〇 趣味講座 北京
怎樣過新年 黃澈
一八、二七 預報本晚節目 本台
一九、〇〇 一年大事彙述 北京
一九、二〇 行政工作報告 北京
一九、二七 各地行政工作 北京
一九、三〇 演講 北京
新民會北京市總會次長
吳漢翔
一九、五〇 絲竹合奏 北京
二〇、一〇 新聞 北京
二〇、四〇 京音大鼓 北京
子龍救主 孫書筠
二一、〇〇 京劇講話 北京
寶蓮燈 徐蘭沅
二一、三〇 地方新聞 本台
預報節目 本台
二一、四〇 獨唱 北京
松原宏
二二、〇〇 報時新聞 北京
治強解說 北京
二二、二〇 京劇 北京
玉壺冰

日曆

△十二月三十日（星期二）
△陰十一月十三日
△滿候滿潮 午後四時三五分（二九六）
午前三時三五分（三〇四）
△滿退 午後十時四〇分（九六）
午前十時五分（三四）
△太陽出 八時九分
沒 五時五四分
△太陰出 三時四一分
沒 四時四八分

日海州組合出帆

海州行	入港	出港
得春		
迎春		
元泰		
瑞祥		
永祥		
華新		
海川		
新順		
吉祥		
大有		
義順		
太平		

濟水口行　石臼所行　石島行

株式會社中村組　隱岐輪船洋行　協信海運株式會社　海州汽船同業組合　電話22三四五九 三三七三號

遺失聲明

遺失聲明 啓者敝人於康德八年十一月十四日在安東福德銀行買到青島寶號照付二〇六三二號匯票一只計萬鴻蔘名下國幣二十元又於十二月六日買到二三一〇號匯票一只計萬鴻蔘名下國幣二十元又二三三三一號匯票一只計周寶財名下國幣二十元二三一四號匯票一只計張序志名下國幣一百二十元不慎遺失除掛失止付外特具立瑞祥和保證書將現款由青島福順德如數領出外嗣後該票無論落於何人之手概作廢紙特此聲明　鄧鳳瑞啓

緊要聲明 啓者茲因錫豐永因近來營業不佳於十一月十一日經人說允情願將全部貨物鋪墊等全部讓兌於同義與名下經營為業自十一月十一日凡錫豐永對外一切欠人人欠及作保情事兩義與絕不負責恐未週知特此鄭重聲明　敝號同義與啓

緊要聲明 本廠外交夥友張辟庭現已出號在外私自往來與外等情本廠概不負責特此聲明　大義染廠主人謹啓

匯票遺失聲明作廢 茲遺失龍口裕生號於民國三十年十月二十五日立青島裕昌銀號照付第二四八四號、二四八七號匯票二張計恆春益、公義祥名下國幣三百元、二百元除具保將款如數由裕昌銀號領出外特此聲明該匯票勿論落於中外人手概作廢紙　青島恆聚源啓

協泰成緊要啓事 竊以敝號代表監理李炳南協理李世茂於本月十七十八兩日私携帳簿及由號作保請領之居住證一紙先後潛逃遍尋無蹤除報告警察局備案並撤銷居住證上之保證外合再登報聲明嗣後該二人之一切行動與敝號無涉　協泰成經理人張仁甫謹啓

遺失聲明 啓者敝號執有膠縣瑞豐於十二月十九號出青島元興順照付第五十號匯票一只計洋七十三元又慶記借慶豐藥房印於十二月七號出青島福聚內慶記照付十七號匯票一只計洋一百元正又姚背莊復興棧出青島福昌照付九十二號九十四號匯票二只各計洋一百元以上四只匯票不慎遺失除掛失止付外無論落於何人之手概作廢紙特此聲明　高密縣市街瑞祥謹啓

遺失聲明 茲將青島統稅局發給之第一四四四號證章一枚不慎遺失除呈請統稅局另行補發新證外特此聲明該證章作廢　青島統稅局濰縣稽征所劉玉增啓

遺失聲明 逕啓者敝號因一時不慎致將在青島社會局請領之經字第三七三〇號營業執照遺失除向社會局聲請遺失外特此登報聲明作廢　北仲家窪九十六號義盛和記啓

出號聲明 敝工廠因司賬王文顯君現因另有高就已辭退敝廠職務俟後關於該君在外一切行動如銀錢借貸貨物之賣買等情概與敝工廠無涉特此鄭重聲明　青島青海路一三〇號來順汽焊工廠主人啓

遺失聲明 啓者敝號於日前買到高密郝家疃鴻盛油房所出青島吉祥泰照付第四七號匯票一紙計聯銀券二百元正因不慎遺失除向吉祥泰掛失止付外特登報聲明以後該票無論落於何人手中概作廢紙特此聲明　高密德順昌啓

退保聲明 茲有東鎮清和路門牌十六號聚慶和磨房夥友田義鳳年二十七歲於本月十九日拐洋一百三十六元逃走又身代居住證一張第二三三一六七七號以後如有發生異外之事與保證人無關特此聲明　青島台東鎮昌平路門牌四八號孫蕙臣

遺失聲明 第〇三六七八八號居住證遺失聲明作廢　貴州路二一號范子階啓

遺失聲明 第五三一六二二號居住證遺失聲明作廢　和興路二〇號東盛里一九五劉敏周

遺失聲明 第一六四四五七號居住證遺失聲明作廢　黃台路九號譚秀英啓

遺失聲明 第二三〇七〇八號居住證遺失聲明作廢　台東八路三〇號趙永漢啓

遺失聲明 第一五二五一四號居住證遺失聲明作廢　青海路二二六號王秀珍啓

遺失聲明 第二五〇九四九號居住證遺失聲明作廢　大堯村二一號張教珍啓

遺失聲明 第三二二七五七號居住證遺失聲明作廢　小村莊北平民院一〇七號張廣爲啓

遺失聲明 第三三三四九六號居住證遺失聲明作廢　西仲家窪新一九八號李寶玉啓

遺失聲明 第二二〇三二二號居住證遺失聲明作廢　城陽路二號萬善秀啓

遺失聲明 第〇二四〇二八號居住證遺失聲明作廢　桓台路七號內十四戶曹振福啓

遺失聲明 第〇六五四五〇號居住證遺失聲明作廢　四川路七號內四戶劉永壽啓

遺失聲明 第一〇九七九二號居住證遺失聲明作廢　膠州路九〇號顧子玉啓

遺失聲明 第〇四二二一號居住證遺失聲明作廢　太平路三號譚星娥啓

中國飯店

特聘高等精良廚師 包辦筵席零吃小賣 菜蔬清潔味美適口
開幕宗旨露佈
地址：北京路三十五號 電話：（二）二九九七、七七四五號
喜慶壽事禮堂寬闊 招待週到物美價廉 如蒙賜顧竭誠歡迎

華振氏藥房

本藥房聘有專門藥學人才調製各國處方所用藥料均選上乘按方調劑準確保良決不以贗品誤人以重道德諸名各國成藥化妝品及化妝用品等無不俱備定價低廉如蒙惠顧無任歡迎
山東路二十七號電話一四〇三四號

青島特別市醫師公會

科別	醫院	醫師	住址	電話
內外產婦科	中久醫院	張榮三	江蘇路八九號	2三八九四
內外產婦花柳科	高大夫醫院	高內安	肥城路五八號	2五八九四
內產婦皮膚花柳科	華德醫院	張伯瑲	武定路二七號	2四八六八
內外科兒科皮膚花柳科	齊定鈞診所	齊定鈞	安徽路三〇號	2七七五九
內外產婦科	海濱醫院	吳龍圖	山東路一八號	2五三六三
眼科	民德眼科醫院	崔德民	平原路四七號	2八七三五
小兒科	和濟小兒科醫院	張子惠	湖南路七〇號	2六二一六
內外皮膚科	錫九醫院	高錫九	四方華北路一三三號	3一七五九
內外各科	柏林醫院	張濟卿	肥城路五七號	2三三五九
耳鼻咽喉皮膚花柳科內外各科	棡林醫院	蕭子琴	東鎮丹陽路七號	3一三九六
神經皮膚花柳內外各科	耘蓬醫院	王敬堯	濰城路一〇號	2五七〇一
內外皮膚花柳X光線科	壽康醫院	丁介眉	湖北路四號	2五二三二
內外產婦皮膚花柳科	子通診所	楊子通	湖南路三號	2五八三八
內外產婦皮膚花柳科	太平醫院	張爾軒	台東四路一七號	3一七二八
內外各科	遠程診療所	吳天任	膠州路一六四號	2七三二二
內外產婦皮膚花柳科	光陸醫院	金恆星	山東路三〇號	2六四六六
內外各科	高齡醫院	關濟翁	安徽路三三號	2八五六四
眼科	同濟眼科醫院	李內濟	天津路四號	2七四三九
外內皮膚花柳產婦科	健康醫院	孫衡委	肥城路四七號	2八八六〇
內外各科花柳專門戒煙	福民醫院	司福連	平度路一七號	2三七五六
內外各科皮膚花柳科	廣慈醫院	王潤仙	聊城路一號	借用2五六〇一

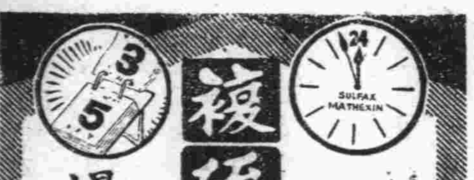

複硫梅濁尅星

新起急性淋病服『複硫梅濁尅星』能於二十四小時治愈
慢性淋性變症服『複硫梅濁尅星』能於三日至五日斷根
青島 華壹氏藥房 漢成藥房及各大藥房均有經售
濟南辦事處 緯十二路一二九號

五大功能保障健康

食母生

胃腸良藥 大衆補品

真靈，真好！
（一）不想吃飯者服了食母生就要吃飯
（二）吃飯不多者服了食母生健飯加餐
（三）腸胃不清者服了食母生胃和便通
（四）飯前一小時服了食母生胃口大開
（五）身體衰弱者服了食母生精神煥發

上海信誼藥廠監製
青島辦事處 山東路八六號二樓

胃病良藥

嘔酸 噯氣
食後胸內痞塞
空腹時胃痛
……胃酸過多症狀

凡有上述症狀之人、應及早速服諾餌妙散片治療、否則胃內糜爛、有形成胃潰瘍之危險。

諾餌妙散片在胃內能掩蔽胃粘膜之全面、以隔絕胃液刺戟而保護患部、同時又能吸收胃酸、收斂胃腺、以減低胃內酸度、並抑制胃液之過度分泌、一方面更因有莨若浸膏之配合、彙有對症止痛之効。是故對於胃痛及其他所有胃酸過多之不快症狀、洵有根本治療之功。」

【包裝】大粒 六片 一八片 三五片 一〇片 一〇〇片 一〇〇〇片 小粒 ……

諾餌妙散片

總發行 武田長兵衛商店 日本大阪市東區道修町 天津日租界旭街 北京崇文門內大街 青島……

41(5)200

本報各分社均鑒 查十二月三十一日為冬至節國定假日本報往年例須休假翌日無報今歲因值東亞時期報道使命異常重要本報為遂行報道之職責一大張當時須發送事以致各分社特通告如上希各分社注意工作惟十二月二十三日之報須一大張當時須發送事以致各分社均須照常工作　本報社啓

淋病專科 公利診療所

淋病 淋病為何難治，此問題已經過世界各國許多專家討論，終至陷入難愈之境者，據余二十多年來精細研究與臨床實驗，因為許多來余處醫治之病人，十之七八，由於治療方法的步驟紊亂，故收不到根治之效果，例如一種祇能在急性淋時有效的療法，如其用之於慢性白濁，則絕難於治愈，而且反有遺害之虞……

花柳淋病 初起久患 屢治不愈 確保斷根

診所 青島北京路西首六十六號 時間上午八時至下午十時止 張延年大夫啓

參茸百補腎中寶

此丸純用人參鹿茸及生精補血之品……

花柳清血掃毒丸

劉氏龍馬追風丸

總經理 福海藥房 青島黃島路 代售處 ……

康勳臣 固精補腎丸

△夢遺滑精 △腎虛早洩 △一盒即愈 △三盒斷根
每盒國幣一元五角每打十五元

康勳臣 養血調經鳳凰蛋

婦女 白帶（康勳臣製白帶聖藥）

當日見效 兩盒斷根

康勳臣 清血花柳消毒丸

康勳臣 婦女通經化血丹

青島總代理 北京路大合益藥房 東鎮 ……

海狗強腎丸

增加身體的健康 增加夫妻的愛情 增加兒女的生育
定價 大瓶三元 小瓶一元五角（廣東慎之堂出品）
廣東藥品商店總經理
……

本社開幕以來荷蒙各界贊助營業日趨發展良深感奮凡各種存款等無不竭誠辦理為便利社員存放款及零存整付儲蓄特在台東鎮設立代理火險人壽保險業務今為台東鎮各社員存放款事宜特在台東鎮設立辦事處在所本社辦事手續敏捷利息特別從優如蒙惠顧無任歡迎

保證責任 青島金融合作社啓 社址 肥城路十四號 電話 二、七七三九 辦事駐在所 台東鎮商務會內

光陸大戲院

平度路二十二號 電話二七八三〇
循環開演 座價 九角 七角 五角 一成加捐

薄命花 是養母的搖錢寶樹
今天隆重公演 光華影業公司 社會諷刺歌唱鉅片
全體紅星美人 顧蘭君 著名小生 李英 主演
薄命花
有社會有百景 有悽慘有歌聲！
薄命花 是闊老的金錢對象
注意！國歷新年特選新片 元旦日起隆重公演 杜十娘 陳燕燕主演

安平

館址路二十一號 電話二一五二四八
時間 每日一三五七九點開演
今日特選 負譽傑作
藝華影片公司出品 朱石麟編導
黎莉莉 黎灼灼 主演
韓蘭根 劉繼羣 洪警鈴 龔智華 合演
人海遺珠
悱惻纏綿 一哀三絕
一月一日獻演最新巨片 千里送京娘

光陸電影院

海泊路六十三號
十二月廿八日起映四天
大中華影片公司新出品 全部武俠偵探機關鉅片
王徵信 周文珠 主演
就是我 下集
就是我 誰到底是我！ 請看下集便知分曉！
下期公演 國歷新年特選神怪武俠巨片 開天闢地 元旦日開演

新華大戲院 東鎮分院

徐劍鰲 劉美君 朱鈞培
蘋豔秋 陳永春 劉俊華 徐劍豪 劉遐卿 陳翠仙 劉芝蘭
今天午戲 坐樓殺妻 潞安州
今天夜戲 頭本 武則天
票價 樓上……

東鎮 慈光大戲院

今天公演 新華公司有聲古裝歷史對白宮闈巨片
顧蘭君 黃耐霜 韓蘭根 殷秀岑 主演
古色古香 堂皇富麗 場面偉大
武則天
下期公演 胭脂淚

中和戲院

青島山東路北首 電話二二六三二
黃寶岩 張文琴 婁亞儒
茹福麟 孫慧霞 楊壽山 韓子峯 秦月樓 劉湘臣 桂雅卿
午一時開演五時止 夜六時開11時止
午戲 全部 黃犬救主
夜戲 十本 西遊記
池座每位七角 ……

金城大戲院

西大森（記同）二十二號
劉俊文 張豔卿
劉蘭英 劉俊源 劉秋蘭
開演時間午十二時夜六時
●三十日●
奇冤報 斬顏良 鐵錦楓 四杰村
每逢星期六、日午後准演
價目 池座一元五 池座後排一元 樓座一律一元 碼票三角 外加觀覽捐一成
售票時間 每日上午十時
先期售票 對號入座

經濟

香港降伏之意義重大 經濟界將有新發展
華北商界聞訊無不歡欣鼓舞

天津通訊 大東亞戰爭勃發、友軍勝利進展中、香港已告陷落、津市民衆聞之無不歡欣鼓舞、尤以華北商界從來受英美商侵略香港方面直接間接均有關係、記者爲此特往訪津市經濟界要人關於友軍佔領香港後之華北經濟、據談如次香港爲英國侵略東亞之根據地、尤以經濟界、凡屬英美商在華銀行、公司均在香港地方爲歐亞南洋航運要衝、英美經濟力既可控制全華、同時亦可控制南洋群島、故香港亦爲英國經濟侵略東亞中心、尤以事變後英美援蔣工作以香港爲基地、關於金融擾亂都以香港混亂之泉源、今後依友軍精銳神速進展、順利成功、香港於短期中完全佔領不特英美將之連絡切斷、而英美經濟侵略東亞之基地剷除、而過去英國對華侵略數十年之深仇大恨、亦由友軍之勝利爲之一掃、同時我國經濟界從此一新、齊向東亞共榮圈內經濟途上發展邁進云。

華北救災會平糶事務處 制定自辦輪糶

北京二十七日中華社電 救災會平糶事務處、頃以三次治運實施、物資應行封鎖、米穀禁出境、異地採購糶糧、不無困難、擬延津等縣先後呈請糶將減價二成、儘數撥交各縣、俾購糧自辦、該處爲適應現實、以期今後糶務圓滑進行起見、當經擬定審核、進而統籌擔情、派准委員長、並與關係方面連絡、制定發款自辦輪糶辦法、頒發施行災民二成之惠、仍可償款如實曾潜、該處應收償款、復可不勞輾轉、總解民之食利效無限勝、凡已擬未辦、以及今後請辦案辦之續縣份、一律施行見、華北縣政將呈飛躍進展、災區民困得以略蘇矣、茲誌辦法要點如下：

（一）本會鑑於進平糶效果、並適應現在施度、各地方實際需要、、得在預定分配各縣糶款提出二成、作爲輪糶價款發自各縣、自辦輪糶。

（二）各縣領到輪糶價款後、即由平糶臨時委員會、儘數採購糧糧辦理平糶後、以所收糶款、再購再糶、週而後始、至糶款剩餘至五百元以下爲止。

（三）輪糶糧以由當地採購不至耗運費爲原則、但能於食糧標當價格較低之鄰近縣份採購、并不慮糜運費、而有實利於本縣平糶之條件下、亦可變

現生油市 將再續升

本報特訊 本市二十九日之現生油市、交易市況、本街商悉力貨進、貨主以存底單薄之故抗價、因之較上週末進升二元升之象、現生米市、洋幣及糧油商力辦不休、今仍處購納進、因之續有進展、過磅火車生米四十二元五角、四十三元、西南口生米四十三元五角、定期生米交易近日來漲勢猛烈、各符爭存、不遺餘力、空符情爐、今市開價微低、市盤秘恒、接踵上翔、造新迪之最高紀錄、收市時市氣依然不示軟化、倘前途現銷仍暢、則期市將再有續升之望云。

取引所明年度 休市日期規定

本報特訊 本市取引所、民國三十一年度之市場全年休市日期、業經規定、茲誌如下、民國三十一年年首、一月一日（星期四）全休、一月二日（星期五）全休、一月三日（星期六）全休、一月五日（星期一）後場休市、紀元節、陰曆年末、二月九日（星期一）舊曆十二月二十四日）後場休市、二月十日（星期二舊十二月二十五日）全休、二月十一日（星期三舊十二月二十六日）全休、二月十二日、（星期四舊十二月二十七日）全休、二月十三日（星期五舊十二月二十八日）全休、二月十四日、（星期六舊十二月二十九日）全休、陰曆年首、二月十五日（星期日舊正月一日）全休、二月十六日、（星期一舊一月二日）全休、二月十七日（星期二舊一月三日）全休、二月十八日、（星期三舊一月四日）全休、二月十九日（星期四舊一月五日）全休、自二月二十日至二月二十七日（即自舊一月六日至一月十三日）後場休市、元宵節、二月二十八日（星期六舊一月十四日）全休、三月一日（星期日舊一月十五日）休市：三月二日（星期一舊一月十六日）全休、陸軍紀念日三月十日（星期二）全休、春季皇靈祭、三月二十一日（星期六）全休、神武天皇祭四月三日（星期五）全休、清明節四月五日（星期日舊二月二十日）休市、天長節、四月二十九日（星期三）全休、海軍紀念日五月二十七日（星期三）全休、端午節、六月十八日（星期四舊五月五日）全休、銀行定例休日、七月一日（星期三）全休、興亞紀念日、七月七日、（星期二）全休、秋季皇靈祭、九月二十日（星期四）全休、仲秋節、九月二十五日（星期五舊八月十五日）全休、孔子祭、十月六日（星期二舊八月二十七日）全休、青島神社祭十月十日（星期六）全休、明治節十一月三日（星期二）全休、新嘗祭十一月二十三日（星期一）全休、冬至、十二月二十二日（星期二）全休、大正天皇祭、十二月二十五日（星期五）全休、年末十二月二十九日（星期二）後場休市、十二月三十日（星期三）全休、十二月三十一日（期四）全休云。

各牌麵粉銷下 有趨下沉情勢

本報特訊 本市各牌麵粉市、近日來銷下滯感遲滯、因之有步趨下沉情勢、二十九日之麵粉交易、依然疲軟、惟未至大降、俾本街麵粉落下一二角、全市雜糧銷下、則略轉起色、元豆、包米、莞豆、小麥、均稍見返升、然大漲似屬不易耳、茲誌安價如下：

麵粉市

雙蛛粉	二十二元二角
火磨粉	二十一元三角
飛英粉	二十一元
游魚粉	二十元〇五角
龍蝦粉	二十二元八角
金豹粉	二十二元五角
三菱粉	二十二元五角
汽船粉	二十二元五角
三井粉	二十元七角

雜糧市

膠州小米	二十七元五角
膠州元豆	二十三元四角
膠州小麥	四十四元
火車高粮	十八元五角
火車包米	二十一元八角
火車元豆	二十一元八角
火車莞豆	二十一元五角
火車小麥	四十三元
火車小米	二十五元
火車芝麻	五十元
濟南吉豆	二十三元五角
濟寧吉豆	二十一元五角
高密小麥	四十四元
青口元豆	二十三元
青口豆餅	十五元五角

各地

省署訓令各道市縣區 迅選模範保甲區推進保甲

濟南二十九日中華社電 山東省公署、已准內務、治安兩總署咨、爲期推進保甲、藉收安定閭閻之實效、特實施保甲模範制、現經制定大綱、訓即飭屬切實奉行等語、兩省署已于今日特訓令全省各道市縣區、一體遵照、統限一個月內、選安模範保甲縣區村、以便繪轉云。

蓬萊警備剿匪 獲得戰利品甚多

蓬萊通訊 本縣自實施第三次治強運動以來警備隊討伐工作、異常得利、潛伏四鄉之共匪、已感日沒窮途、危在旦夕、茲悉巨山溝之役、我方警備隊僅一小隊、而能戰勝共匪數千、事後調查、除斃共匪八十餘人、斃傷二百餘人、遺屍三具外、并被我方鹵獲手溜彈五十枚、刀十把梯子四架鐵頁活動掩體物四具大繩搭鉤數條及血衣食品等物甚多、以上戰利品皆運到縣後、當由宣傳班將所得鹵獲品、陳列於縣公署大門前、招集民衆隨意觀覽、并講述使用方法、民衆觀覽之下無不讚頌共匪黔驢技窮、徒作無味犧牲云。

魯河渠分會 即將成立

華北河渠建設委員會、爲謀各分會組織之議一時制定省市分會暫行組織通則、函各省市當局組織分會、魯省署准函後、已擬具山東分會、組織暫行規定、及委員名單提經省政會議通過、積極進行、將來本省河渠水利之建設、定有充分之發展云。

博山縣知事 視察邊區

博山通訊 自第三次治運展開以來、本縣對各項工作無不積極推進、如經濟封鎖、強化保甲、加強軍警之訓練、砲樓之分配警備、惠民壕之挖掘等、建築工作等、茲以此次治運將屆終了、爲考察外防工作之成功起見、特於本月二十二日夜四時由縣知事偕同顧柄顧問、徒步赴各處實地巡視、直至八復轉岳家經蛟龍、東西石馬、鯤轆把子、焦家、尖古堆、土門頭、山頭等處至翌日早十一時始行返署、經此次之巡視、結果頗佳、所有砲樓均駐保甲自衛團關於警備連絡均行得法、其經濟封鎖線之各檢閱所、亦均有負責人員分晝夜兩班輪流值守、是以物資絲毫不得流入匪區、並所至各村莊、保甲自衛團戒備嚴密、村與村之間隨時取有連絡、以次治運之成果、頗堪確立全境之治安無虞云。

華北專員公署 召開六次縣政會

徐州二十九日中華社電 蘇北行政專員公署、爲澈底明瞭所屬各市縣政務概況、以期對卅一年度工作方針加以指示、特於本月二十五、二十六、兩日召開第六次縣政會議、第一日「二十五日」上午十時開會、到達蘇北行政專員郝鵬、池田特務機關長、上西顧問、新民會吉豪次長、專署孫秘書長、各處部科長、以及各市縣長等約五十餘人、準時開會、行禮如儀、首由專署政務處長朱頤致開會辭、繼由郝專員致訓詞畢、開始各市縣卅年度政務概況報告、至十二時許休息、下午二時繼續報告完畢、由專員指示及各處長對卅一年度工作方針之指示、各市縣政務口頭報告要點爲一、政令推行狀況、二、警備隊警防員人數裝備及將來強化之計劃、三、治安肅正對策、四、鄉村自衛備狀況、五、財政收支狀況、六、重要建設事項、七、教育設施狀況、八、其他重要事項、第一日會議完畢。

第二日「二十六日」上午十時繼續開會、討論研究各市縣卅一年度行政施策、以及官民時局對處具體方式、並由各市縣報告、卅一年度預算、午後開始懇談、由各市縣長臨時動議、均以時局對處及地方施政情形相互懇談、至下午四時完畢、由池田特務機關長訓話、末由專署處長朱頤致閉會詞、至下午五時始告結束云。

臨淄舉行各小學 教育座談會

臨淄通訊 本縣邱知事自蒞任以來、對於整頓教育、興辦學校事業、不遺餘力、近更爲明瞭各鄉村之小學教育情形、及使一般小學教員、瞭解大東亞戰爭之原因、及目的與小學教員之認識及覺悟起見、特協令教育科長於本月二十二日、假縣署大禮堂召開全縣教員座談會、屆時到有教員一百餘人、邱知事森田顧問、新民會代表賈科長等均蒞指導、首由邱知事致訓詞、繼由森田顧問及新民會代表田中先生致詞、末由科長報告指示事宜、各與會者無不精神振奮、細心領會、空氣甚爲緊張云。

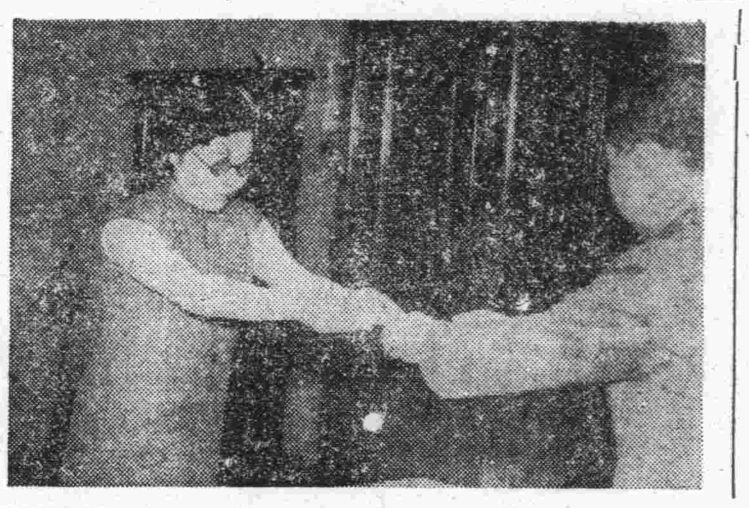

北京南池子緞庫後巷甲一號王雨生先生因感敵香港陷落於二十六日午前十一時訪問北支軍司令部獻納十萬元云（寫眞爲獻金時一瞥）。

壽光舉行慶祝 聖戰勝利

壽光通訊 本縣安知事、以此次大東亞戰爭已展開、爲使一般民衆明瞭戰況及意義起見、特於日昨在西關體育場召開民衆大會、計到各機關各團體、各學校民衆、不下三千餘人、於午後一時知事開會、首由安知事致訓、喻以近百年來英美對華侵略政策、及戰爭展開後人民應有之覺悟、相繼由友軍部隊長及新民會次長訓詞、喻以太平洋戰爭英美之慘敗、今後英美在東亞之惡勢力、當可肅清、正吾東亞民族自來解放之時、深願我全體官民一致協力、友邦共同建設我們的新東亞、於五時始高呼大東亞民族萬歲散會云。

友軍映畫班 蒞臨放映

臨淄通訊 友軍○○部隊映畫班、蒞縣放映、本縣聞訊後、即由縣宣傳班協助佈置一切、並通知各街民衆前往參觀、當晚八時、於新民體育場放映各種舊片、民衆前往參觀者、不下三千餘人、擁擠異常、盛況空前、首由邱知事講演「中日滿三國共同協力驅逐英美勢力、確立東亞共榮圈」約一小時始畢、遂繼開始放映、至十二時完畢、此次映畫班蒞臨放映甚得各界好評云。

本報營業局電話
日人用：二、二四一〇
華人用：二、二〇六〇

北京市場 添開二月份期貨 雜粮行市平和

北京二十七日中華社電 茲值月終、北京市場十二月份各項期貨、定於二十九日辦理一切交割手續、業經該場通知各市場員知照、並自一月四日起、添開二月份各項期貨、溯自本月期貨開拍以來、行市多趨和平、紅粮無何變動、至米漲七角、黑豆僅漲六角、現粮市價較上週亦無何劇烈變動、查本市食粮在大東亞戰爭未爆發前、悉以爲今後來源難期活潑、市價勢必昂貴、旋以日軍捷報頻傳心氣轉趨穩定囤積之風、無形戰止、兼因年關在邇、銀根吃緊、對於市價不得不表示讓步、據一般粮商觀察、舊歷年前現期各貨交易、殊無開展可能、市價將因銀根之緊縮、日軍之勝利、及當局之平抑、而有再行緩和之景象云。

華北統稅收入額 較去年本月增加八十三萬餘元

北京二十七日中華社電 十一月中全華北統稅收入爲一千二百二十五萬七千元、較去年本月增加八十三萬九千元、增加之原因由於捲烟棉紗等一般統稅之提高、棉紗稅去年爲四十七萬八千元、本年本月爲二百十一萬三千元之譜、反之十一月中因英美烟草不能販賣故捲煙稅、與去年相較由六百十九萬元減爲五百八十三萬元、十二月中英美托拉斯對我方協力、更因時局關係、更爲積極又有新設之交通稅、收入是以總收入將達一千五百萬元、豫測本年度統稅總收入、將達一億五千元、程度主要項目及各統稅局之收入如左：

項目	收入（單位千元）	去年同期
十一月總計	一二、二五七	九、四一八
普通印花稅	三五八	一九三
捲菸稅	五、八三四	六、一九二
棉紗稅	二、一一三	五七八
麵粉稅	四〇四	二九二
火柴稅	七七二	五七三
礦產稅	五五九	三三八
營利事業所得稅	一、一五六	八九一

各統稅局之收入		（單位千元）
十一月	三、二六三	六、六七七
青島	六、〇七五	五、九三五
北京	八六九	八八四
濟南	九八八	七一〇
計（其他共）	一二、二五七	一六、〇一〇

內外市況

本市市況（十二月廿九日）

○棉布期貨前場
一月開 42.70
最高 43.45
最低 42.70
收盤 43.45
成 2350件
○生油期貨前場
一月開 84.80
最高 86.40
最低 84.80
收盤 86.30
成 560車
二月開 84.80
最高 86.30
最低 84.80
收盤 86.30
成 176車
○生米期貨前場
一月開 44.10
最高 45.00
最低 44.10
收盤 45.00
成 184車
十二月開 45.00
最高 45.30
最低 45.00
收盤 45.30
成 14車
○棉紗現貨
10支
三B 925.00
16支
豐島 1410.00
寶來 1370.00
藍魚 1370.00
20支
銀月 1520.00
豐島 1500.00
○棉布現貨
雙龍 44.90
45.00
花鳥 44.90
45.00
45.20
43.40
銀月 43.40
龍門 43.40
○土產現貨
淨生油 86.00
雙生油 85.00
生米 43.00
43.50
雙豆油 90.00
淨豆油 86.00
牛油 85.00
○麵粉市
雙蛛 22.00
火磨 21.30
飛英 21.00
游魚 20.50
龍蝦 22.80
金豹 22.50
三菱 22.50
汽船 22.50
三井 20.70
○雜粮市
膠州小米 27.50
元豆 23.40
小麥 44.00
火車高粮 18.50
包米 21.80
元豆 21.80
莞豆 21.50
小麥 43.00
小米 25.00
芝麻 50.00
濟南吉豆 23.50
濟寧吉豆 21.50
高密小麥 44.00
青口元豆 23.00
青口豆餅 15.50
本街豆餅 14.50
生餅 15.70

青島日華釀造株式會社出品
太陽牌
登錄商標 國光
太陽牌酒精 各埠代理
國光牌酒精 青島代理
北京豐順德棧前門外鮮魚口玄帝廟街十五號
天津福華線店 天津宮北道街
即墨日新商行 即墨城西關
平度東興成 平度縣東門外
濰縣裕豐協 濰縣東關魚市街
南村新茂永 南村大街
[illegible]
福祥泰利記 江寧路六二號 電話（二）四九〇四 二九七七
萬利號 河南路四九號 電話八二一八 二八二二
華盛號 錦州路六七號
華北總代理店 華信行酒精運銷公司 青島李村路三十八號 電話二、三九二六號

電氣專家
新到大批歐美電機 兼包一切電氣工程
批發零售按裝修理 價格公道歡迎惠顧

凡貴廠電機發生障礙時請速電告敝號當立即派員前往檢查概不收費決不食言
濟寧路五十八號 青島復興電業謹啓 電話一四六八八 電報掛號七一九三

宏興鷓鴣菜
小孩瘦弱 須服

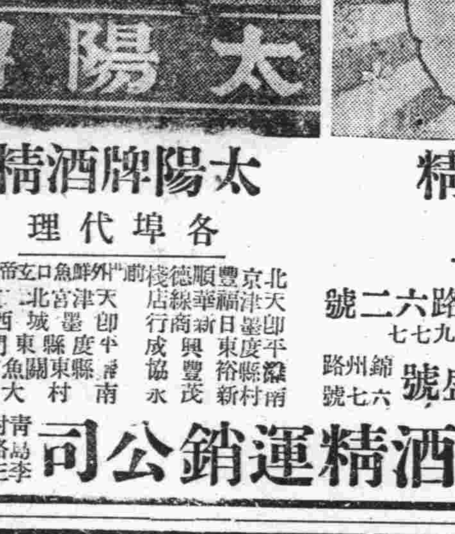

鷓鴣菜能補兒童身體 兼有開胃除病之效 瘦弱者服之轉爲肥壯
青島北京路山東路 天合益大藥房經理

三鞭保腎丸
買一盒送一盒
內務總署批准許可發給成字第伍零號執照天津市政府化驗註冊及各地官廳備案行銷全國三十餘年屢年接到服戀謝函不勝枚舉主治、腎虧氣弱、陽痿不舉、精關不固、甫交即洩、夢遺滑精、腎氣不足、疝淋疝氣、夜多小便、心腎不交、夜不安眠、腦力不足、忘記太盛、腰酸腿軟、神經衰弱、眞陰不足、頭暈耳鳴、脾虛胃弱、飲食少進等症功能益精髓安神志壯氣血滋眞陰補腎水固精關壯陽助氣強身種子久服尤能健脾胃增飲食面色紅潤延年益壽每盒一元五角每三盒爲一料四元現爲普救患者特別提倡起見舉行大犧牲大贈送凡買「盒送一盒買一料送一料」良機莫失唐山天福堂老藥鋪出品
青島總經理山東路金星大藥房　濟南三馬路大同志

感謝國醫張百效大夫
逕啓者、青市中醫、張百效先生、醫學精深、經驗宏富、凡有疑難重症、無不着手回春、洵爲現代之良醫、內子於去春染痰喘症、兼背下作痛、遍延中醫士診治罔效、嗣經友人、介紹張君百效、遂往就診、僅服藥三劑、病即見瘳、繼服數十劑、完全去根、迄今年餘未犯、近與內子談及、上年病狀之危險、因感先生治療之迅速、特書數語、登諸報端、聊表謝忱、並敬告島上士女、如有身染重症、醫藥罔效者、請速往診視、定能獲美滿效果也。
張君百效現寓觀海一路十二號
門診上午十時至下午二時診費兩元
出診下午三時至六時診費五元 東西鄉加倍
舊歷初一十五停診
鄙人賀俊生謹啓寓兗州路八號

德縣路十八號
電話二三二二三
△澈底剷除 △男女性病
根據科學療法 促進人類幸福 解除隱疾痛苦
一失足成千古恨
尋花問柳固非正道但人生社會百業競爭在交際場中實所難免既不能免偶然興狂又孰能保障花柳之症不染於身乎況世界文化日進人智愈高性慾之關鎖早經解放是以統計國民所患病狀花柳性病約占十之七八此病傳染雖小能殺身慾療之不當求醫誤則一失足成千古恨其痛苦之情不堪言狀也[illegible]備完善能爲社會同胞根本謀幸福者[illegible]本院有[illegible]及斯特備最新式各種[illegible]機療治驅除花柳性病奏效神速能爲病者即日解除痛苦也如不相信請臨試之
大川醫院
主治「男子」遺精早洩 陽萎陰冷 健忘怔忡 神經衰弱 生殖机能 發育不全等症
「女子」經病帶下 崩漏虛損 久不受孕 及各種子宮病達到終身永遠的幸福治療期內禁止房事
專科性病 淋病花柳
診療時間 上午八時至十時止 下午八時至十時止

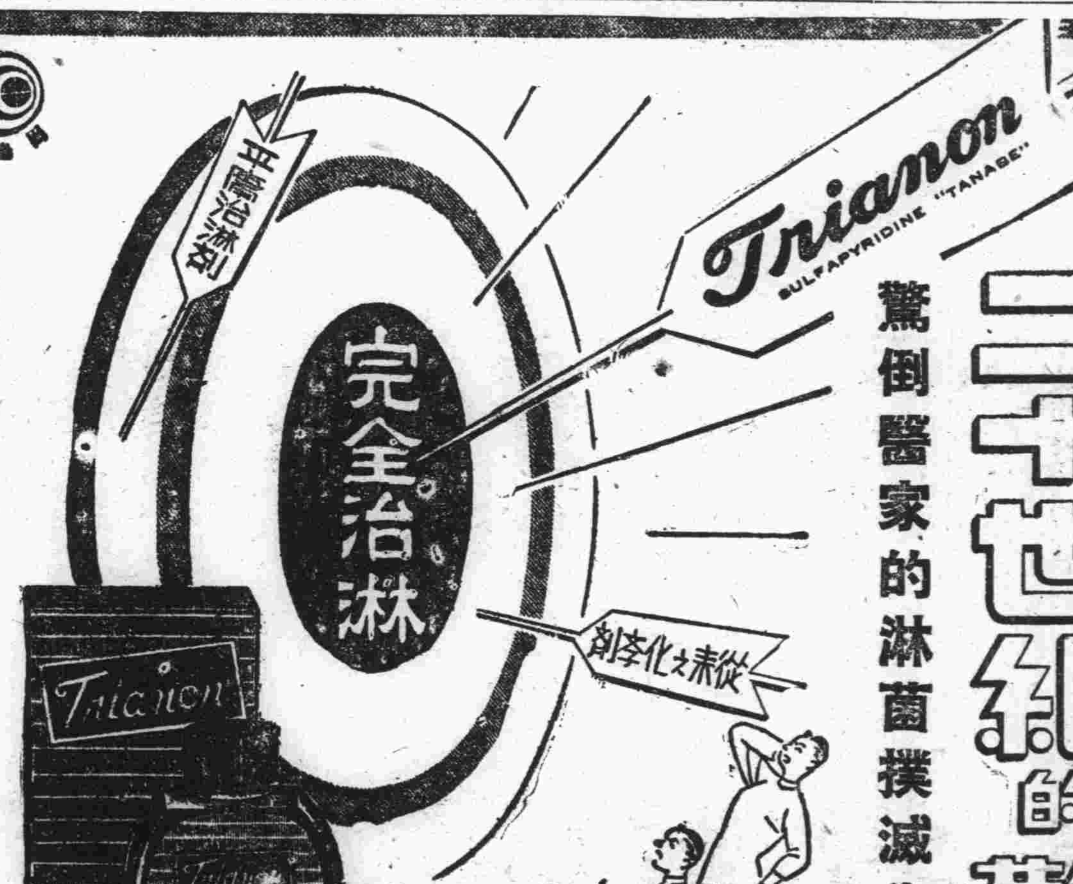

二十世紀的驚異記錄
驚倒醫家的淋菌撲滅化學劑出現
各大藥房均有發售
◎若不把人類頑敵——「淋菌」徹底掃蕩，怎能造成明朗化的新社會，諸君請看！市上叫賣着的淋症藥，到底有沒有效果？良藥的選擇全憑您那閃爍明亮的眼光！
根據最新化學的進步，借重此——東亞首創的斯爾法比利金——「得利克膿」便把向來認爲治淋的大難題徹底解決，在現代醫界大放光芒
本品對於任何頑性淋症，及同一双球菌作祟的肺炎，以至因淋菌而起的雜症，化膿症，婦人病等，皆有奇効，他品望塵莫及
三十片裝・一百片裝
贈送「淋病撲滅法典」
東亞首創之斯爾法比利金
得利克膿 藥片
トリアノン
北京市西單北大街一六〇號 股份有限 田邊公司

告主婦們 為什麼要節儉

田雲

世人之所謂節儉、專指貯蓄金錢而言、企圖成為富翁、其實也就是「守財奴」之變名。這是大錯誤！「節儉」之意義、非貯蓄之謂、乃善為使用之謂、例如、一家之管理、金錢之使用、非常適當、不失之浪費、凡用財有要思前慮後、有錢在手頭不可一時用盡、必有留有餘、以防意外的需用、即所謂[illegible]、禁止奢華、當有備[illegible]、有備不虞、這就是「節儉」的真實的意義！

明白了「節儉」之真意、我們再談到「為什麼要節儉」。我們讀過朱子治家格言一句話、「一粥一飯、當思來處不易！」這就是「治家節儉」的濫觴、我們日常吃的一粒米、或是一匙飯、是要經過多麼艱煩和辛苦的手續呢？農夫滴着血汗種上、耕耘、收穫、纔之後到了商人的手中、我們再以辛苦掙得錢買來、下鍋煮熟後才能吃、當我們吃的時候、回想一下、吃一粒米一匙飯是多麼不容易啊！可是往往有的人家[illegible]、[illegible]！像這種作為使是不節儉了！[illegible]可以留為再吃！這樣說節約又道豈不一舉二得嗎！

節儉是能增進我們生活的安樂、和金錢的減省、由於金錢的減省生活就能安樂長遠、不致於當華子流為乞丐。準於這樣子的話、富的人家不致貧窮、窮的人家會過生活就富有安樂起來了。故我們要「節儉」！我們還記得荀子說、「家富而應儉！」貧窮人家或小康人家更應即刻實行節儉了！

主婦們！要認清節儉的真意、從事節儉生活、要愛惜物力用、禁止奢華、減省無謂的消費、勤儉持家、切勿貪吃、切勿揮霍財物、要沿着節儉治家的路子去作、負起您們的任務來！

古今因果

徽因居士

合肥張大卿先生、故粵督張靖達公樹聲次子、性寬仁敦厚、好施捨、視人之飢溺、猶己飢溺也、鄉里有善人之稱、妻李夫人亦慨慨慈祥、與先生有同德、而奉佛尤虔、闢室設佛堂、朝夕誦經、有常課、持十齋、清光緒某年、先生病痢時、合肥無西醫、更不知西藥、中醫束手、謂禁口痢不治也、闔室悲惶、計無所出、李夫人齋戒焚香、禱於佛、跪誦大悲咒、並持性香、誦咒一遍、灸一孔於黃表紙、以志之、灸百遍成百孔、化為灰、和水以進、先生飲之、次日、疾果瘳、旋先生以誠貞納粟為道員、分發北省、時張文襄督鄂、以先世交、優遇之、[illegible]鄂岸鹽局、文襄奏留鄂省以賑、委先生司其事、比[illegible]、按戶稽[illegible]、社勞紳富吏之中飽、[illegible]者不足、復希以己財、活人無算、鄂民深德之、時武漢尚無輪渡、一日乘舟渡江、遇風舟覆、偕僕陳某、同溺江中、陳僕急引其裾、二人俱不諳水性、而先生體尤肥碩、殆將同沉矣、忽一物觸手、二人亟抱持之、乃斷折之船桅也、隨流飄逐三十餘里、為漁舟所阻、遇漁艇援之、詢何人、僕以告、驚曰張善人也、引至其舍、為更衣設臥具、並羅酒漿、明日送之歸、先是張文襄聞溺、飭兩縣大索江中、及聞無恙、喜曰、張善人、我固知其不死也、越二歲、竟以暴疾卒、靈柩返里、南岸鄙民、持香拜送者數萬、哭聲震野、文襄聞之、謂僚屬曰、張道未為民社、感人之深已如此、為官者固不當如是耶、[illegible]

張善人李夫人[illegible]、民國十七年、病甚不起、[illegible]。

李夫人處逆境、名言卓見、皆尋常男子所能為、往者吾邑[illegible]寺、一時稱著、不知何於前者、猶有李夫人也。

青島劇團動向

青島劇團現因獻金演劇即將上演、故每日排戲工作日見緊張、現獻金劇三齣已全決定、為一、「一襲馬褂」二、「命運」。三、「咖啡店之一夜」。每日自晚七時開始排戲、至十時半止、團員精神緊張、預料在成績上定能圓滿也。

北菲異俗

滄田

非洲北部的塞姆族、乃阿比西尼亞[illegible]的混合而成、為未開化民族、奇風異俗、尚能保持到現在。

塞姆人剛愎好鬥、體格雄壯、而性最狹隘、二人小有嫌隙、即約期決鬥、鬥日、雙方各請親族多人監視、酋長親自蒞場、觀者圍一大圈、先以仇恨鳴鼓旁觀、鬥時、二人同時出場、或相對辱罵、或怒氣對方屈服、受傷、或怒氣對方於死地。晷畢、對酋長行禮後、擊鼓始鬥——初多拳鬥、如無勝負、則由酋長發令、改用標槍或他種兵器、如用標槍、二人各持三支、隔相當距離、酋長一吹號笛、則將標槍用力向對方擲去。擲時不准挪動、如號令未下、不准擲標、若犯一件、則罰少擲一支、直至對方中槍倒地、或三支擲完為止、如擲完雙方無中、則用最愚笨最可笑的法子了、就是拿兩塊重量相等的大石頭、每人頂着一塊、相對著罰油、都不准拿下來、直到其一因力竭而被壓倒、便算都輸了、那個也可把石頭拿下來休息了、同時、羅鼓喧天、燃火舞蹈、勝者趾高氣昂、觀者無不拳敬、敗者則垂頭喪氣、沒有一個理的、連最親近的如父母愛人等、也因鬥敗而有污他們的容顏、莫不向之以白眼、加之以嘲笑。他們這種風氣、實在太可笑了！

二人決鬥之後、如其一死、則無話說；如係屈服、則須永久服從勝利者的命令、否則酋長馬上治罪。所以、有很多因鬥敗而懶得自跑到深山去生活的。但、雖不受侮辱了、也很難在野獸的爪牙下生存呢！

怎樣保護頭髮

徐敬

頭髮為是一種保護神經的寶物：人既有頭髮來庇護着腦子、使其不能受冷、那末、腦子和頭髮兩方的關係自然很密切。所以、一切的人留長髮的主要目的、原是用以保護腦部。然而在現在呢？卻大大的改變了、漸次成了一種好美的裝飾品了。

近幾年來留髮的程度、簡直可謂達絕頂矣。不信我們可以察看一下、十之有八俱為分髮耳、（女性沒有說此）但一般青年朋友、對於頭髮的愛護[illegible]備者、而拌起對它保護之方法、法簡易、用途頗大、較一切護髮品而有功效也。

生髮劑之製法：先取白蜜三盎斯、杏仁油三十盎斯、以待置之瓶內、後滲入淚水、以待各溶解、乃取之使其冷卻、見其凝結時、加入阿摩尼亞水四分之一盎斯、陳文達及丁香油各一打蘭、而拌台之、次後盛於小瓶之中、隨意應用。

洗髮劑之製法：將淡明之肥皂四十分、再加番紅花五分、加相當的蒸餾水煮開、並加蘇散水二百五十分、和酒精五十分、然後、取上面澄清的液。

防白髮之方法：可將藍脂四盎斯、與麻油四打蘭、溶化後、將其冷卻、然後再用養化錳四打蘭、或者加入別的香料亦可、久用之、就可免白頭之處矣。

染髮劑之製法：待頭髮已經早白了、那末、就不能用上法了、只是可有染法了、其法、用硫酸銀八十分、與硫酸銅十分研成細末、再加阿摩尼亞水、慢慢滴入、以待所生而沉澱化為青色透體時、就可用之。

舞話

到舞場去、不換的舞着一個舞女、但經過長時間的週旋而且時常相敘一處、「龍頭」與「拖車」的名字、在無形中會加到你底頭上來。你且不要以為自豪得意、也許這就是你煩惱的開始、或者也就是你日後悲劇的起幕。尤其是我們這班青年的舞迷、正在熱情奔流中、偶然遇到這異性的慰藉、誰不要昏迷與沉淪下去呢？

究竟舞女能否做我們戀愛的對象？這問題是很容易回答的。她們為了生活的壓迫、要養活自己及依靠她底人所以才肯出來、犧牲色相、供千萬大眾的摟抱。若不為了迫於環境、誰願意不會爭、而願出來幹這種伴舞生活。換言之、舞女出來的目的、不過是為着「法幣」收入多多益善、不管個人的幸福、所以在她們中間實在沒有談戀愛的條件地步可說、舞迷們有富的還有富的。舞女的眼界却看大了、就是有成千累萬的家財、她當然會與你週旋、當你用盡了、也許她會把你遺棄去另找主顧。所以我上面說、在你接任「拖車」時、就是你們悲劇的起幕。跳舞的門檻、須不專舞一個舞女、拋開「拖車」勿做。對各舞女不要太認真了、最好是順其自然、不受迷惑、不做「拖車」、那末跳舞就有歡樂、而沒有煩惱了。

約稿

凡關於學術、思想、文藝、史地、科學、筆談、等稿件、未經他處刊登者、深所歡迎、登載後每千字約酬一元至三元。

獸類的靈性

中華

人類為萬物之靈、已經被高高的抬到動物的尖塔了、但是如果我們精心的去研究獸類的舉動、那麼它們也是具有相當的靈性的、現在舉出幾種動物例子、我想諸位一定會感覺到興趣的。

一、臭鼬的戰術

在黎明時、如果到野外去的時候、有時見像有一條帶白紋的大黑蛇、原來這是一窩臭鼬、母鼬當前領導、五個小鼬鼠一路緊隨的尾隨着、在五尺以外潛伏着一個貓。

這一行鼬鼠似乎一點不覺貓在前面、等貓到來才準備動作、母鼬立刻發出警報、好像發令一樣、霎時鼬鼠們變成圓形陣線、描準放射的非常準確、那隻貓盲目的跳起四尺多高、倉惶逃去、臭鼬們像是久經訓練的軍隊一樣、重行一列縱隊、恢復他們的緩步進行。

二、母象訓子

在印度船塢裏一匹母象、拖着一塊沉重的木材、一匹牛大的小象跟在她的身旁、兩條繩索緊在她的項下、另一頭鉤在木頭的兩端、走上一個斜坡、母象須使出全身力量來拖這塊木材、當她正在身體前傾的時候、小象忽然急拉下木材一端的鉤子把母象頭朝前閃跌出去、小象却跑去盡力打擊身旁的木塊、母象趕快自己爬起來、跑到那裏、揚起長鼻、打他的孩子、船塢的人都聽到小象的叫聲、當他母親一再的擊到他身上、末後、又看到他母子出走、小象垂頭喪氣的跟在他母親的尾巴後面。

三、企鵝求偶術

企鵝的求愛有一定不變的公式、一隻企鵝向他的心愛的雌鵝求婚時、他選一塊圓石子、傲倨而傾心的放在她的足前、她要是檢起石子來、他們就算定婚了、假使她對他沒有意思的話、就不動他的石子、那麼雄鵝只好拿回石子走開、最後獻給另一個情人。

四、浣熊的詭計

一隻獵犬追逐一隻浣熊、浣熊跑到小池子內、獵犬也急追下去、泅過一半、浣熊游到漂浮的木塊上、在那上面停留了一會、它轉過來蹦蹲的對着獵犬、等到獵犬到它面前的時候、它很輕的伸出它的黑爪、放在狗頭上、於是浣熊緊狗頭、按在水面下。

狗的後腿和尾巴在水中掙扎得很兇、終於掙脫或到岸上、獵犬禁不住可憐的嘶鳴着、垂頭喪氣的跑開。

寒腿

受潮受風受寒 腰酸腿痛 攤瘓下身 多年寒腿 牛身不遂 四肢麻木 筋骨疼痛

天陰氣寒 非常難過 速服「寒腿藥酒」

能於二小時內發生特別壯力、如覺患處作癢、或微熱、或徐徐出汗、均係藥力達到之明證。

青島經售處 ●李村路永泰昌 ●北京路膠東藥房 ●山東路金昌藥房 ●山西路長春堂 ●山東路廣安藥房 ●北京路天台益 ●北京路長春堂 ●山東路長春堂 ●大津路廣東藥房 ●四方路健美藥房 ●山東路廣東商店 ●天津路濟濟藥房 ●四方路漢美藥房 ●四方路華豐氏藥房 ●雲南路同濟藥房 ●金鄉路太和春 ●台東三路德南藥房 ●東鎮威海路共和藥房 ●大生藥房 ●四方德源號…子午藥房 ●滄口同義堂藥房…仁發藥莊

生奶精

嬰孩缺奶請注意 當天有奶「生奶精」

華北政務委員會內務總署化驗合格發給成字第三十五號許可證准予行銷

男人亦可服用 證明藥力神奇

『生奶精』藥味甜美、性質和平、通氣養血、利竅催奶、凡產後婦人（或奶媽）無奶、或奶汁稀少的服之、當天見效——無奶的便有奶。有奶的便更增多。那奶汁灰黃稀薄的、亦變為白色濃厚的了：那嬰孩有了飽奶吃。自然精神活潑。發育健壯

張君襄臣見其夫人連服生奶精三瓶。奶多身健。認為必係氣血同補。水火相濟之藥。乃亦購二瓶試服。喜出望外、逢人勸說。功效遠勝其他滑頭補藥多倍。於此更可證明此生奶精藥力之神奇云。

外埠經售 ○濟南張豐子及各大藥房 ○濟寧興泰 ○周村棋杆胡同 ○煙臺 ○維縣聚成祥 ○博山福成益 ○膠縣宏大藥莊 ○徐州各大藥房 ○歸德大華藥房 ○威海各大藥房

青島經售處：●四方路建美藥房、漢美藥房、華一氏藥房 ●山東路王誠藥莊、長春堂、中西藥房、廣東商店、廣安藥房、金星藥房、宏濟藥房 ●北京路膠東藥房、長春堂、天合益 ●大津路競東藥房、膠東藥房支店、震東藥房 ●冠縣路華北藥房、金鄉路太和春 ●雲南路鴻濟藥房、原德藥房、同濟藥房、三山藥房 ●山西路長春堂 ●東鎮威海路共和藥房、大生藥店、雲門路海功藥房、台東三路德南藥房 ●四方子陣藥房 ●滄口同義堂、仁發藥莊、鴻春堂藥房。

チランラツクン

青島家畜醫院

◎犬馬診療 經驗豐富 ◎門診出入 收費低廉

招遠路五十一號 電話三一七一一番

謹告

時值嚴寒之期恭維閤府均安為頌為禱竟於上月偶患小恙對來診者各位未能盡職實覺抱歉之至現覺已回恢原狀於十二月二十七日起即照常從事應診專此奉告

禹城路二七號 野見山產婦人科醫院 野見山重寬

命相家靈機子由連來青

本相士居連中央旅館多年以及滿洲華北各大都市無有未至之處紳商名媛經談過者實不可勝數奇驗者到處皆是今來青市乂蒙各界惠顧深以為感茲為酬報諸君之雅意並為揚名起見禮金以特廉諸君欲知命運休咎過去未來禍福目前進退吉凶必詳忠告決無奉承成敗於貨行之起落實有百斷百驗之功以少數之禮金以得到相當之代價請臨一試方知數理之確君有萬難大事速來問卜

課金一元 時間上午九時起下午六時止 談相批命另有詳章 寓大沽路三義棧三樓一三九號

金風交替 朔風應運敬維

各界紳商仕媛禦寒有方慎選火爐尤為當心敝廠服務社會應時令之使命精製各種新式火爐燃煤經濟熱力特大式樣新穎質料堅固裝璜美麗價格公道種種美點不克盡述如荷參觀比較無任歡迎倘蒙購置方明實惠敢言不謬決不吹噓購請從速盍興乎來

青島 源盛爐煖汽工廠 湖南路六四號 電話二、四八八一號

本市代理店 雙和泰 高密路六八號 電話二、四六三八號 東聚泰 河北路六二號 電話二、四七一三號 德發成 天津路四號 電話二、二九三四號

戶井齒科醫院

拔齒、治療、專門、

肥城路三號（德縣路口） 電話（二）七二九〇號

請嘗香味觸鼻粒粒精選之甘栗

散步或會餐及集會時請駕臨二樓所設之大菜廳與品茗

西洋定食 日 二、五〇

西洋定食 夜 三、五〇

晝飯（咖啡付） 一、〇〇

以及其他飲物一品飯食均備歡迎友邦各界人仕惠顧 山東路

甘栗食事喫茶

甘栗太郎 電二一七四一一六

青島被服工廠

呢絨綿花布 包作各官署各團體各學校制服等項

青島河南路二號 電話（二）四五八八號 營業所電話（二）四九三九號

萬寶晶石眼鏡店

久駐嶗山採辦晶石 電机割磨各式眼鏡 出品精良定價特廉 信用昭著遐邇咸知 外埠函購惠款即寄

青島 河北路二十九號 北京路口天津路轉角

精神戒煙

照常吸烟 見烟自煩 三日見效 十天斷癮

○廣告欺人 ○天誅地滅 ○限期戒絕 ○保無痛苦

本品已經呈請中央禁煙委員會及衛生署化驗專戒鴉片紅丸白面等毒毫不痛苦工作照常絕以斷癮者已達數萬人謝函寄尺敢以經史事實保證其功效如有懷疑同親友中探問究竟每盒一元七角中號四元二角五大號七元六角五分十天足以斷癮 上海貴州路寧波路口濟倉大藥房總發行

青島總經理 北京路 天合益藥房 電話二三八六六號 濟南張豐子藥房 膠縣宏大藥社 經售

▲滋養軒廣告▼

滋養牛奶糖 滋養各樣餅乾 櫻花糖西式糖菓

山東路一六九號 電話二、二四六三號

張萬年大夫 花柳淋病

特備近代科學化各種電器醫械 採取世界最新技術 並專治一般難治不癒疑難之症 絕對負責 確保斷根 運用歐美各廢特效藥 確具把握 實治療 歷十五年以上臨床經驗 為各般社會樂為推薦者

花柳病一般症狀及療法

[illegible]

花柳病者須注意的變化

[illegible]

如何方能治愈頑固各症

[illegible]

總批發 國產淋病丸 毎盒 定價 [illegible]元 腎虧淋血丸 魚性補腎丸 毎盒 定價 [illegible]元

張萬年大夫各大藥房均有代售

一盒除根 確具把握

全治膏 一、白光藥膏 主治乾濕疥癬 二、木光藥水 一切皮膚病 三、白光藥水 搽後立效 主治風寒麻木、四肢筋骨疼痛、氣偏壓跌打損傷、貼患處立見效

[illegible]

掃疥

專治 一乾濕疥瘡（可保斷根）一切皮膚病 定價 每盒六角 各大藥房均有出售

青島南洋藥房總經理 山西路二十三號 電話二、五八四一號

小兒聖藥

李琴圃福幼餅

擅治小兒食積腹痛面黃少食發熱咳嗽嘔吐瀉痢等症

每瓶六角 藥房均售

琴圃兒科醫院發行 興縣路九號 電話二四四七六號

三井物產株式會社 青島支店

本店 東京市日本橋區室町二丁目一番地

支店、出張所 倫敦、漢堡、巴黎、紐約、桑港、西雅圖、孟買、唐他、布古他、蘭貢、蘇拉巴亞、新加坡、巴打維亞、盤谷、新嘉坡、西士寧、費路、馬尼拉、先布、香港、西貢、廣東、漢口、長沙、上海、煙台、天津、北京、大連、安東縣、牛莊、奉天、新京、哈爾濱、京城、仁川、釜山、平壤、臺北、高雄、其他海外及日本各重要都市。

營業科目

一、雜貨拔品 砂糖、木材、啤酒、洋紙、膠皮鞋、毛類、毛織品、煙草、膠皮、縐製品、海產物、鹽、牛肉、諸罐頭食料品、膠皮車胎、染料、工業藥品、工業原料及其他雜品。

一、機器五金拔品 電氣、紡織、礦山、鐵道用諸機器及附屬品材料、鋼管、小野田洋灰、各種建築材料。

一、土產拔品 落花生、生油、生餅、肥料、小麥、麵粉、米、棉子、獸皮及他雜粮。

一、當灰拔品、礦油類。

一、水災海上保險代理店

一、海運事業

電話 支店長室 二四八八 總務 五一六二 雜貨 二五三一 機械五金 二五四一 土產 一九四四 石炭 一八九一 船舶交渉 五一六三 保險 三六六四 凡納 二〇四五 鹹定 二五七二